GŁOS GMINY RĘBÓW

Nr 1/2020 III kwartał 2020 r. ISSN 2081-5972 Egzemplarz bezpłatny

Jesienny krajobraz w Parku Dolańskich

Pola uprawne w Zapoledniku

Park Dolańskich

Szanowni Państwo

Miło nam poinformować, że po przerwie wznawiamy wydawanie bezpłatnego kwartalnika „**Głos Gminy Grębów**". Ostatnie miesiące to trudny czas, w jakim przyszło nam żyć i pracować w cieniu pandemii koronowirusa. Pandemia diametralnie zablokowała i zmieniła działalność samorządu i naszych instytucji, szczególnie oświaty, kultury i ochrony zdrowia.

Z dnia na dzień, samorządowcy i urzędnicy stanęli przed zupełnie nowymi zadaniami. Z jednej strony trzeba było walczyć z koronawirusem, wprowadzić zdalną pracę, przestrzegać rozporządzeń Ministerstwa Zdrowia, a z drugiej zadbać o komfort życia mieszkańców. Nie brakowało obaw, strachu i rozgoryczenia, ale jednocześnie zauważyć było można coraz więcej oznak życzliwości i wsparcia.

Niestety, z przyczyn od nas niezależnych wiele spraw i zadań musiało być przesuniętych w czasie, obecnie je realizujemy i dążymy do pomyślnego zakończenia. Dziękujemy wszystkim za zaangażowanie, bezinteresowną pomoc i wyrozumiałość. Mamy nadzieję, że wspólnie przetrwamy ten trudny czas.

Drodzy Czytelnicy

Niniejszy numer dostarczy informacji o działalności samorządu gminy i gminnych jednostek organizacyjnych, poinformujemy o realizacji zadań budżetowych, również o najbliższych planach i zamierzeniach. Przedstawimy ważne informacje z zakresu oświaty, kultury i bezpieczeństwa publicznego. Omówimy kolejne zmiany dotyczących gospodarki odpadami komunalnymi. Zamieścimy wzruszający artykuł napisany z okazji Jubileuszu 100-lecia urodzin pani Marii Szewc z Wydrzy. Jak zwykle, nie zabraknie wspomnień „Ze starego albumu" i kącika kulinarnego.

Oczywiście nie sposób napisać o wszystkim, sygnalizujemy jedynie najważniejsze wydarzenia i fakty z ostatniego okresu. Natomiast szersze informacje aktualizujemy i zamieszczamy na naszej stronie internetowej oraz BIP, które zachęcamy odwiedzać i przeglądać.

Zapraszamy do lektury

Redakcja

Szanowni Mieszkańcy Gminy Grębów

Rok 2020 jest wyjątkowym dla wspólnoty gminnej - ponad 30 lat temu, dokładnie 8 marca 1990 r. Sejm Rzeczpospolitej Polskiej uchwalił ustawę o samorządzie terytorialnym. Następnie w dniu 27 maja odbyły się pierwsze w pełni wolne w powojennej Polsce wybory samorządowe. Rok 2020 jest dla nas wszystkich wyjątkową datą. 30 lat temu uzyskaliśmy, tak ważne dla nas, prawo obywatelskie do współdecydowania o kierunkach rozwoju naszej Gminy. Rocznica tych wyborów, od wielu lat obchodzona jest jako Dzień Samorządu Terytorialnego.

30 lecie SAMORZĄDU TERYTORIALNEGO 1990-2020

27 maja 1990 r. wybrani zostali radni do rad gmin. W ten sposób doszło do odrodzenia w naszym kraju samorządu terytorialnego. Reforma ta bez wątpienia okazała się wielkim sukcesem państwa i społeczeństwa. Wyodrębnienie gmin, którym przekazano kompetencje do realizacji zadań ważnych dla lokalnych społeczności, a następnie stopniowa decentralizacja władzy, rozpoczęły proces gruntownej przebudowy Rzeczpospolitej Polskiej.

Swoją szansę wykorzystała również Gmina Grębów, a było to możliwe dzięki pracy i zaangażowaniu mieszkańców, społeczników, radnych gminy, rad sołeckich, pracowników urzędu gminy oraz jej jednostek organizacyjnych.

Słowa wdzięczności, uznania i podziękowania, pamiętając o radnych, sołtysach, którzy już niestety odeszli, przekazuję wszystkim Samorządowcom, którzy przez 30 lat budowali samorządność w Gminie Grębów.
Słowa szacunku i podziękowania kieruję do Przewodniczących Rady Gminy minionych kadencji i wszystkich radnych oraz sołtysów, którzy tworzyli i tworzą jednostkę samorządu terytorialnego w naszej gminie. Szczególnie dziękuję mieszkańcom naszej gminy za troskę, współpracę, wyrozumiałość, ale także za konstruktywną krytykę.

Szanowni Państwo
Dzisiejsza Gmina Grębów to potencjał ludzi tu mieszkających i pracujących, pomysłowość ludzi prowadzących własne firmy i zakłady pracy, Mieszkańców współpracujących z lokalnym samorządem, otwartych na różnego rodzaju inicjatywy oraz wszystkich tych, którzy swoją codzienną i rzetelną pracą dają głębokie świadectwo swojej samorządności.

Życzę wszystkim Państwu zdrowia, wszelkiej pomyślności, wielu sukcesów, satysfakcji z wykonywanej pracy i społecznej misji.

Kazimierz Skóra
Wójt Gminy Grębów

30 LAT SAMORZĄDU

Wójt Gminy Grębów:

- **Od I Kadencji 1990 r. do 2010 r. Pani Zuzanna Paduch**
- **Od VI Kadencji 2010 r. Pan Kazimierz Skóra**

Prezentujemy składy Rad Gminy Grębów od 1990 r. do 2023 r.

I KANDECJA 1990 -1994

1. Przewodniczący RG: Stanisław Dąbek (do 02.09.1990 r.)
2. Przewodniczący RG: Jan Dul (od 26.10. 1990r.)
3. Bronisław Buczek
4. Edward Burdzy
5. Józef Burek (do 20.11.1991 r.)
6. Jan Rak (od 29.01.1992 r.)
7. Czesław Ciba
8. Zygmunt Ciba
9. Stanisław Dąbek (do 25.03.1991 r.)
10. Stanisław Preidl (od 26.05.1991 r.)
11. Jan Dul
12. Stanisław Dec
13. Stanisław Dul
14. Józef Duma
15. Stanisław Duma
16. Jerzy Drewniak
17. Jan Kosior
18. Czesława Kurlej (do 10.09.1991 r.)
19. Stanisław Tabor (od 01.12.1991 r.)
20. Stanisław Pławiak
21. Aleksander Saja
22. Stanisław Serebak
23. Józef Surma
24. Zygmunt Tryk
25. Jan Żak

II KANDECJA 1994 -1998

1. Przewodniczący Rady Gminy: Jan Żak
2. Stanisław Burek
3. Czesław Ciba
4. Jan Dul
5. Józef Duma
6. Jerzy Drewniak
7. Andrzej Galek
8. Janina Galek
9. Władysław Galek
10. Jan Jodłowski
11. Władysław Januszczak
12. Jan Kołodziej
13. Jan Kosior
14. Zuzanna Paduch
15. Tadeusz Rębisz
16. Andrzej Rutyna
17. Stanisław Serebak
18. Marian Stępień
19. Zbigniew Śnieżyński
20. Wiesław Walski

III KANDECJA 1998 -2002

1. Przewodniczący Rady Gminy: Marian Rak
2. Jerzy Baran
3. Edward Burdzy
4. Lucjan Czerepak
5. Józef Duma
6. Jerzy Drewniak
7. Andrzej Galek
8. Zygmunt Grębowiec
9. Jan Jodłowski
10. Jan Kołodziej
11. Jan Kosior
12. Jolanta Kwaśniewska
13. Zuzanna Paduch
14. Jan Pelc
15. Arkadiusz Rapiej
16. Stanisław Serebak
17. Józef Skóra
18. Marian Stępień
19. Zbigniew Śnieżyński
20. Andrzej Żak

IV KANDECJA 2002 -2006

1. Przewodniczący Rady Gminy: Jerzy Drewniak
2. Mieczysław Bernat
3. Juliusz Blicharczyk
4. Maria Cygan
5. Lucjan Czerepak
6. Bronisław Florek
7. Andrzej Galek
8. Zygmunt Grębowiec
9. Jan Kołodziej
10. Jan Kosior
11. Maria Kopała
12. Jan Pelc
13. Robert Pędziwiatr
14. Ryszard Rębisz
15. Andrzej Żak

V KANDECJA 2006 -2010

1. Przewodniczący Rady Gminy: Andrzej Galek
   (do 18.01.2010 r.)
   Przewodniczący Rady Gminy: Ryszard Rębisz
   (od 22.03.2010 r.)
2. Mieczysław Bernat
3. Juliusz Blicharczyk
4. Lucjan Czerepak
5. Mirosław Dąbek
6. Bronisław Florek
7. Andrzej Filipek
8. Jan Kosior
9. Maria Kopała
10. Sylwester Młynarczyk,
11. Jan Pelc
12. Ryszard Rębisz
13. Marian Stępień
14. Franciszek Wójcik
15. Andrzej Żak

VI KANDECJA 2010 -2014

1. Przewodniczący Rady Gminy: Jerzy Drewniak
2. Wiceprzewodniczący Rady Gminy: Ryszard Rębisz
3. Artur Barnaś
4. Mieczysław Bernat
5. Juliusz Blicharczyk
6. Marek Dul
7. Remigiusz Dul
8. Zygmunt Grębowiec
9. Danuta Rak
10. Andrzej Rutyna
11. Marian Stępień
12. Józef Szewc
13. Zbigniew Śnieżyński
14. Franciszek Wójcik
15. Andrzej Żak

VII KANDECJA 2014 -2018

1. Przewodniczący Rady Gminy: Jerzy Drewniak
2. Wiceprzewodniczący Rady Gminy: Ryszard Rębisz
3. Artur Barnaś
4. Juliusz Blicharczyk
5. Marek Dul
6. Zygmunt Grębowiec
7. Jan Janeczko
8. Hubert Klubek
9. Edward Kułaga
10. Janusz Nieradka
11. Danuta Rak
12. Andrzej Rutyna
13. Józef Szewc
14. Zbigniew Śnieżyński
15. Franciszek Wójcik

VIII KANDECJA 2018 -2023

1. Przewodniczący Rady Gminy: Jerzy Drewniak
2. Wiceprzewodniczący Rady Gminy: Ryszard Rębisz
3. Artur Barnaś
4. Juliusz Blicharczyk
5. Marek Dul
6. Zygmunt Grębowiec
7. Jan Janeczko
8. Hubert Klubek
9. Ryszard Korczak
10. Edward Kułaga
11. Janusz Nieradka
12. Danuta Rak
13. Andrzej Rutyna
14. Zbigniew Śnieżyński
15. Franciszek Wójcik

WÓJT GMINY GRĘBÓW Z WOTUM ZAUFANIA I ABSOLUTORIUM

Wójt Gminy Grębów Kazimierz Skóra przedstawia Raport o stanie gminy za 2019 r.

W dniu 17 lipca 2020 roku odbyła się XXI Sesja Rady Gminy Grębów. Głównym tematem było zatwierdzenie sprawozdania z wykonania budżetu za 2019 rok oraz podjęcie uchwały w sprawie udzielenia absolutorium Wójtowi Gminy Grębów.

Od obecnej kadencji, zgodnie z wymogami znowelizowanej ustawy o samorządzie gminnym Wójt Gminy zobowiązany jest w terminie do dnia 31 maja przedstawić Radzie, Raport o stanie gminy, który obejmuje podsumowanie działalności w roku poprzednim, a w szczególności realizację polityk, programów i strategii oraz uchwał Rady Gminy.

Podczas XXI sesji Wójt Gminy Grębów Kazimierz Skóra przedstawił Radzie Raport o stanie gminy za 2019 rok. Omówił finanse, w tym wydatki budżetowe, sytuację społeczną i demograficzną, jak również przypomniał o najważniejszych inwestycjach wykonanych w roku ubiegłym. Podkreślił, że Raport o stanie gminy jest obszernym zbiorem informacji dotyczących funkcjonowania naszej gminy w takich obszarach jak np. gospodarka komunalna, gospodarka przestrzenna, ochrona środowiska i przeciwpożarowa, polityka społeczna, oświata, kultura, sport i rekreacja.
Zachęcał wszystkich mieszkańców do zapoznania się z treścią raportu, który jest opublikowany na stronie internetowej Urzędu Gminy i Biuletynie Informacji Publicznej. Raport dostał pochlebne i pozytywne opinie Radnych, którzy podczas debaty podkreślili, że jest on kompendium wiedzy o podejmowanych działaniach w naszej gminie.

Rada Gminy Grębów jednomyślnie **udzieliła Wójtowi wotum zaufania,** akceptując w ten sposób przyjęte kierunki rozwoju gminy.

Jednym z ważniejszych punktów sesji było rozpatrzenie przez Radę Gminy wniosku Komisji Rewizyjnej o udzielenie absolutorium Wójtowi Gminy Grębów za rok 2019, które było poprzedzone omówieniem przez Skarbnika Gminy Renatę Wilk, szczegółowych informacji z realizacji dochodów i wydatków budżetowych w 2019 roku.

Dochody bieżące planowane w kwocie 43 256 972,35 zł zostały wykonane w kwocie 43 262 730,65 zł tj.100,01%. Dochody majątkowe planowane w kwocie 9 779 035,74 zł, wykonane w kwocie 9 189 805,31 zł tj. 93,97%

Wykonanie budżetu przedstawia się następująco:

Dochody 52 452 535,96 zł;
Wydatki 56 492 930,57 zł;
Przychody 9 880 836,10 zł;
Rozchody 9 00 000,00 zł;

wydatki majątkowe planowane w kwocie 18 389 386,25 zł, wykonane w kwocie 14 439 423,71 zł.

Reasumując zaplanowane dochody budżetu zostały wykonane w 98,89%, natomiast wydatki w 91,49 %. Główne kierunki wydatkowania środków finansowych przez Gminę Grębów w roku 2019 wynikały z zakresu wykonywanych zadań.

Po szczegółowym przedstawieniu dokumentów związanych z wykonaniem budżetu za rok ubiegły oraz uchwał Składu Orzekającego Regionalnej Izby Obrachunkowej w Rzeszowie, który pozytywnie zaopiniował wniosek Komisji jako zasadny i zgodny z prawem - Radni jednogłośnie podjęli uchwałę w sprawie **udzielenia Wójtowi Gminy Grębów absolutorium za rok 2019.**
Jak podkreślił w swoim wystąpieniu Wójt Gminy Kazimierz Skóra, miniony rok był czasem intensywnej pracy i ciągłego rozwoju. Dziękując za udzielone wotum zaufania i absolutorium podkreślił, że to także ocena pracy wszystkich pracowników urzędu, jednostek podległych, Radnych i Sołtysów na rzecz naszej gminy i mieszkańców.

Przewodniczący RG Jerzy Drewniak składa gratulacje Wójtowi Gminy za otrzymane absolutorium

Lidia Jurek
Sekretarz Gminy

INWESTYCJE W GMINIE GRĘBÓW

Rok 2020 znacząco różni się od lat poprzednich zarówno pod względem realizacji inwestycji, jak i życia codziennego. Z powodu pandemii wstrzymano wiele rozpoczętych przedsięwzięć i robót budowlanych. Pomimo tego Gmina Grębów sukcesywnie realizuje wszelkie bieżące zadania inwestycyjne oraz rozpoczęte w roku wcześniejszym prace budowlane.

Poprawa gospodarki wodno-ściekowej w Gminie Grębów

Roboty budowlane związane z budową kanalizacji w Zabrniu i Porębach Furmańskich rozpoczęte w 2018 roku zostały zakończone i ostatecznie odebrane w listopadzie 2019 roku, a ich wartość wyniosła 12 826 809,00 zł. Wybudowana infrastruktura została przekazana do Gminnego Zakładu Komunalnego.

Budowa kanalizacji w Nowym Grębowie i Zapoledniku, podobnie jak budowa kanalizacji w Zabrniu i Porębach Furmańskich rozpoczęta została w 2018 roku. Wartość robót budowlanych wyniosła 5 930 600,00 zł, a planowany termin zakończenia prac to październik 2020 roku. Po ostatecznym zakończeniu i odbiorze robót, nowo wybudowana infrastruktura zostanie przekazana do Gminnego Zakładu Komunalnego, a mieszkańcy winni dokonać przyłącza do sieci kanalizacyjnej.

Zarówno budowa kanalizacji w Nowym Grębowie i Zapoledniku, jak i w Zabrniu i Porębach Furmańskich realizowana jest w ramach projektu *„Poprawa gospodarki wodno-ściekowej w Gminie Grębów"*. Projekt ten współfinansowany jest ze środków Unii Europejskiej z Europejskiego Funduszu Rozwoju Regionalnego w ramach osi priorytetowej IV Ochrona środowiska naturalnego i dziedzictwa kulturowego, działanie 4.3 Gospodarka ściekowa poddziałanie 4.3.1 Gospodarka ściekowa RPO WP 2014-2020 na lata 2014-2020. Kwota dofinansowania ze środków UE do całości zadania to 7 772 898,66 zł.

Budowa kanalizacji sanitarnej dla miejscowości Grębów (Sokół), Gmina Grębów

W 2019 roku zakończone zostały także prace budowlane związane z budową kanalizacji Grębów – Sokół. Budowa ta została wykonana w ramach zadania pn. *„Budowa kanalizacji sanitarnej dla miejscowości Grębów (Sokół), Gmina Grębów"*. Wartość robót budowlanych wyniosła 1 094 000,00 zł, natomiast kwota dofinansowania ze środków UE to 570 289,00 zł. Projekt został ostatecznie zakończony i rozliczony.

Przebudowa dróg gminnych nr 100232R, nr 100227R i nr 100226R w Jamnicy

Poza kanalizacją sanitarną, bardzo ważną inwestycją dla gminy są drogi. Dużym sukcesem dla Gminy Grębów jest otrzymanie dofinansowania z Funduszu Dróg Samorządowych do zadania pn. *„Przebudowa dróg gminnych nr 100232R, nr 100227R i nr 100226R w Jamnicy"*. Wartość robót budowlanych wyniosła 1 801 395,11 zł, natomiast wyżej wspomniana kwota dofinansowania to 1 260 976,00 zł. W ramach realizacji tego zadania wykonana została przebudowa trzech odcinków dróg gminnych o łącznej długości 2 984 mb na terenie nowego osiedla w Jamnicy. Roboty budowlane zostały zakończone i odebrane przez komisję w lipcu 2020 roku.

Wykonanie przystanków w Centrum Grębowa

W lipcu bieżącego roku wykonane zostały dwa przystanki autobusowe o konstrukcji drewnianej z pokryciem dachówką karpiówką. Przystanki zostały wybudowane w ramach zamówień poniżej 30 000 euro, a ich wartość wyniosła 33 825,00 zł.

Budowa altanki przy placu zabaw na działce 753 w Porębach Furmańskich

W ramach funduszu sołeckiego sołectwa Poręby Furmańskie wykonana została altanka przy istniejącym placu zabaw o wartości 14 883,00 zł. Kwota ta w całości została pokryta z funduszu sołeckiego sołectwa Poręby Furmańskie.

Przystanek autobusowy w Grębowie

Altanka w Porębach Furmańskich

Budowa chodnika wzdłuż drogi gminnej od drogi powiatowej w Jamnicy na Podchoinie
W ramach tego zadania wybudowano 150 mb chodnika. Zadanie zostało wykonane w ramach funduszu sołeckiego sołectwa Jamnica w kwocie 37 163,82 zł, natomiast całkowita wartość robót budowlanych wyniosła 68 265,00 zł. Zakończenie zadania nastąpiło w maju 2020 roku.

Remont Świetlicy w budynku Remizo-Świetlicy w Stalach
W lipcu zakończono i odebrano roboty związane z remontem Świetlicy w Stalach. W ramach tego zadania wykonano między innymi: malowanie ścian i sufitów, lakierowanie lamperii, lakierowanie parkietu, wykonanie klimatyzacji, wymianę kinkietów, karniszy, gniazd światła i kratek wentylacyjnych. Wartość całości robót wyniosła 63 000,00 zł, z czego część tj. 40 177,10 zł została pokryta z funduszu sołeckiego sołectwa Stale.

Remont drogi dojazdowej do gruntów rolnych Grębów – Nowy Grębów dz. o nr ewid. 8175, 8165 oraz remont drogi dojazdowej do gruntów rolnych Stale – Giza – dz. o nr ewid. 3068
W ramach dotacji na budowę i modernizację dróg dojazdowych do gruntów rolnych, Gminie Grębów przyznano 72 000,00 zł dofinansowania. Pierwszym z wykonanych zadań z udziałem tych środków jest remont drogi dojazdowej do gruntów rolnych w Nowym Grębowie – ul. Pałacowa. Roboty budowlane zostały zakończone i odebrane końcem lipca bieżącego roku. Całkowita wartość tego remontu wyniosła 56 500,00 zł. Drugim zadaniem wykonanym w ramach tego dofinansowania jest remont drogi dojazdowej do gruntów rolnych Stale – Giza – ul. Łąkowa. Prace budowlane zostały zakończone w sierpniu, natomiast ich wartość wynosi 89 500,00 zł.

Zakup szafek i ławek do szatni w Zespole Szkoła Podstawowa i Przedszkole w Wydrzy
Gmina Grębów dokonała zakupu szafek i ławek do szatni w ZSPiP w Wydrzy. Ich wartość wyniosła 14 498,70 zł i w całości została sfinansowana w ramach funduszu sołeckiego sołectwa Wydrza.

Budowa oraz doposażenie placów zabaw na terenie Gminy Grębów
Gmina Grębów zadbała również o najmłodszych mieszkańców. W ramach zadania pn.: ***Budowa oraz doposażenie placów zabaw na terenie Gminy Grębów*** wykonano:

1. Budowę placu zabaw w miejscowości Nowy Grębów- Zapolednik o wartości 52 486,56 zł. Z czego część kwoty tj. 27 280,25 zł została pokryta z funduszu sołeckiego sołectwa Grębów – Zapolednik.
2. Budowę placu zabaw w miejscowości Krawce – Sulechów o wartości 51 925,68 zł. Z czego część kwoty tj. 39 976,21 zł została pokryta z funduszu sołeckiego sołectwa Krawce – Sulechów.
3. Doposażenie placu zabaw w miejscowości Wydrza – przy szkole o wartości 24 498,30 zł, przy częściowym pokryciu kosztów z funduszu sołeckiego sołectwa Wydrza w kwocie 22 000,00 zł.
4. Doposażenie placu zabaw Poręby Furmańskie na działce nr 955/1 wraz z zakupem grilla o łącznej wartości 14 864,60 zł, z udziałem środków z funduszu sołeckiego sołectwa Poręby Furmańskie w kwocie 9 226,79 zł.

Budowa zadaszenia trybun na stadionie LZS Grębów
Ważną inwestycją w Gminie Grębów jest także budowa zadaszenia trybun w miejscowości Grębów na stadionie LZS Grębów. Termin zakończenia robót budowlanych związanych z tym zadaniem to grudzień bieżącego roku. Wartość zadania wyniosła 109 998,90 zł, z czego część tj. 40 177,10 zł zostanie pokryta z funduszu sołeckiego sołectwa Grębów.

Budowa ogrodzenia Domu Ludowego w Zabrniu
W sierpniu bieżącego roku zakończono budowę nowego ogrodzenia przy Domu Ludowym w Zabrniu. Wartość tego zadania wyniosła 46 000,00 zł, przy czym część tj. 40 177,10 zł została pokryta z funduszu sołeckiego sołectwa Zabrnie.

Budowa chodników przy drogach powiatowych
11 sierpnia ogłoszono przetarg na budowę chodników przy drogach powiatowych. W ramach tego zadania wykonana zostanie:

1. *Przebudowa drogi powiatowej Nr 1090R relacji Trześń – Grębów w zakresie budowy ścieżki pieszo-rowerowej pomiędzy miejscowościami Zabrnie i Grębów – etap VIII* o wartości 154 500,00 zł.
2. *Przebudowa drogi powiatowej nr 1030R relacji Grębów – Stany w zakresie budowy chodnika pomiędzy istniejącymi chodnikami w miejscowości Grębów i Nowy Grębów – etap VI* o wartości 90 556,39 zł.
3. *Przebudowa drogi powiatowej Nr 1090R relacji Trześń – Grębów w zakresie budowy chodnika w miejscowości Grębów od ul. Klonowej do ul. Świerkowej* o wartości 63 400,00 zł.

Iwona Zagrobelny
Kierownik Referatu Inwestycji
i Planowania Przestrzennego

Zdjęcia z wybranych inwestycji w Gminie Grębów w 2019/2020 r.

Odbiór kanalizacji w Porębach Furmańskich

Prace przy kanalizacji w Zabrniu

OZE w Gminie Grębów – panele fotowoltaiczne

Plac Zabaw w Zapoledniku

Droga kamienna na ulicy Pałacowej

Droga osiedlowa w Jamnicy

Chodnik przy drodze gminnej

Plac zabaw w Krawcach

Ogrodzenie przy Domu Ludowym w Zabrniu

Grill w Porębach Furmańskich

GOSPODARKA NIERUCHOMOŚCIAMI W GMINIE GRĘBÓW

Gmina Grębów informuje, że posiada do sprzedaży w drodze przetargu atrakcyjne nieruchomości budowlane i usługowe. Działki budowlane położone są w następujących miejscowościach Gminy Grębów: Grębów Palędzie – 1 działka, Stale Siedlisko – 2 działki, Wydrza – Poręba – 12 działek. Na terenie gminy dysponujemy również terenami przeznaczonymi na cele usługowe w miejscowości Grębów (teren przy Rondzie). W przygotowaniu są do sprzedaży dalsze tereny gminne tj. **Żupawa - teren za szkołą, Grębów - Niwa, Grębów - Palędzie Stare i Zabrnie Górne.** Działki powyższe przeznaczone do sprzedaży na cele mieszkaniowe i usługowe położone są w atrakcyjnych miejscach na terenie gminy, posiadają dojazdy z dróg asfaltowych i pełny dostęp do sieci wodociągowej, gazowej, kanalizacyjnej i energetycznej. Informacje o przetargach są podawane na bieżąco na stronie internetowej Gminy Grębów www.grebow.com.pl i w Biuletynie Informacji Publicznej www.grebow.un.pl/BIP

Gmina Grębów podaje, że w 2019 roku sprzedała następujące nieruchomości:

Lp.	Położenie	Numery działek	Powierzchnia łączna	Kwota otrzymana
1.	Grębów	8351/4,8351/2,1858/9, 4137/31,4458/21,4458/15,8039, 6026/2,5558/197,4161/2,7793/7	1,4201 ha	354 659,00 zł
2.	Stale	3065/8,3065/12,3065/5, 3065/6,2788/7,2788/11,2788/10, 2788/6	0,8653 ha	170 237,00 zł
3.	Zabrnie	2495/6,2495/7,2495/4,2495/5, 2495/8, 2495/9	1,0240 ha	186 592,00 zł
4.	Żupawa	753/4, 753/23,2237/1	0,3744 ha	83 855,00 zł
5.	Poręby Furmańskie	783/2,783/3	0,2346 ha	33 831,00 zł
Łącznie:			**3,9184 ha**	**829 174,00 zł**

Urszula Gawrońska
Inspektor ds. gosp. gruntami

INFORMACJA Z USC

Informacja Urzędu Stanu Cywilnego w Grębowie za okres od 01.01.2020 do 31.08.2020 r.

W wyżej wymienionym okresie zarejestrowano: 72 urodzeń, 59 zgonów.

MIEJSCOWOŚĆ	URODZENIA	ZGONY
Grębów	20	19
Jamnica	5	3
Krawce	5	5
Poręby Furmańskie	3	0
Stale	12	11
Wydrza	8	8
Zabrnie	5	6
Żupawa	14	7
RAZEM:	**72**	**59**

Zgony i urodzenia w Gminie Grębów od dnia 01.01.2020 r. do 31.08.2020 r.

Małgorzata Gawrońska
Kierownik USC

GOSPODARKA ODPADAMI KOMUNALNYMI

W całym kraju od początku roku drastycznie rosną ceny za odbiór odpadów, w niektórych gminach wzrosły one już nawet o 100% i więcej. Jest to wynik wejścia w życie nowelizacji ustawy, która narzuca na samorządy reformę funkcjonującego systemu gospodarowania odpadami komunalnymi. Z niepokojem obserwujemy systematyczny wzrost kosztów funkcjonowania systemu gospodarki odpadami, bezpośrednio przekładających się na wzrost obowiązkowych obciążeń mieszkańców z tytułu zobowiązania ich do finansowania odbioru i zagospodarowania odpadów. System gospodarki odpadami uniemożliwia gminom aktywny wpływ na koszty ich odbioru i zagospodarowania. Wpływ na tę sytuację mają niezależne od gminy rosnące koszty związane ze składowaniem, magazynowaniem i zagospodarowaniem odpadów przez instalacje, a także wzrost cen energii, transportu i zwiększenie stawek za tzw. opłatę marszałkowską ustalaną przez Ministra Środowiska – czyli opłatę za składowanie odpadów zmieszanych która wzrosła z 74,26 złotych za tonę w 2015 roku do 170 złotych za tonę w 2019 roku i aż do 270 złotych za tonę w 2020 roku. Rosną koszty zagospodarowania odpadów zebranych selektywnie, w tym między innymi tworzyw sztucznych. Jeszcze w 2019 roku za zagospodarowanie 1 tony tworzyw sztucznych płaciliśmy 129,60 zł, obecnie jest to już 486 złotych. Za zagospodarowanie jednej tony opon płacimy już 1296 zł, podczas gdy w 2019 roku było jeszcze 864 zł. Za 1 tonę odpadów wielkogabarytowych płacimy już 1026 zł za tonę, podczas gdy w 2019 roku było jeszcze 540 zł.

Pomimo znacznego wzrostu ilości odpadów zbieranych selektywnie, w dalszym ciągu produkujemy dużą ilość odpadów zmieszanych, których zagospodarowanie zdrożeje najbardziej. Obowiązująca w 2019 roku kwota 212,76 złotych za tonę wzrosła do kwoty 529,20 złotych, co stanowi wzrost o ponad 140 procent miesięcznie na każdej tonie odpadów zmieszanych. Jednocześnie należy wskazać, iż systematycznie rośnie ilość wytwarzanych przez mieszkańców Gminy Grębów odpadów komunalnych. W roku 2015 Mieszkaniec Gminy Grębów wytworzył około 159 kg odpadów rocznie, w 2019 już 195 kg.

Konieczność zmiany stawek opłaty za gospodarowanie odpadami komunalnymi wiąże się ze wzrostem kosztów obsługi całego systemu gospodarowania odpadami. Jeszcze do końca stycznia 2019 r. mieszkańcy Gminy Grębów płacili 5,00 złotych za segregowane odpady i 8,00 zł za niesegregowane. Od 1 lutego 2019 r. było odpowiednio 7,50 i 12,00 złotych. Natomiast od 1 lutego 2020 roku stawka opłaty za gospodarowanie odpadami od jednego mieszkańca wynosi 16,00 zł. Zgodnie z nowelizacją ustawy o utrzymaniu czystości i porządku właściciel nieruchomości nie ma już możliwości wyboru sposobu zbierania odpadów w sposób nieselektywny, może natomiast skorzystać ze zwolnienia w części z opłaty w wysokości 1,00 zł, w przypadku kompostowania bioodpadów w przydomowym kompostowniku.

Wzrost opłaty jest spowodowany tylko i wyłącznie dostosowaniem jej wysokości do poziomu kosztów, a koszty gospodarki odpadami w całej Polsce od lat sukcesywnie wzrastają. Przepisy w sposób jednoznaczny określają, że system gospodarki odpadami w każdej gminie musi być systemem samofinansującym się. Innymi słowy, jeśli w wyniku przetargu ustalona zostanie kwota, za którą np. w danym roku przedsiębiorca będzie odbierał odpady w gminie, to w dużym uproszczeniu na kwotę tę muszą złożyć się wszyscy mieszkańcy. Co ważne, gmina nie może na tym systemie ani zarabiać, ani do niego dopłacać. Zgodnie z art. 6r ustawy o utrzymaniu czystości i porządku w gminach z pobranych opłat gmina pokrywa wszystkie koszty funkcjonowania systemu gospodarowania odpadami komunalnymi, które obejmują wydatki związane z:

- odbieraniem, transportem, zbieraniem i unieszkodliwianiem odpadów komunalnych,
- tworzeniem i utrzymaniem punktów selektywnego zbierania odpadów komunalnych,
- obsługą administracyjną systemu,
- edukacją ekologiczną w zakresie prawidłowego postępowania z odpadami komunalnymi.

Na wzrost miesięcznych stawek opłaty za gospodarowanie odpadami komunalnymi w latach 2015-2019 wpływ miało wiele czynników. Sama nowelizacja ustawy o utrzymaniu czystości i porządku w gminach z 2019 r. wymuszała reformę systemu gospodarowania odpadami komunalnymi, generując koszty, które bezpośrednio przekładały się na wzrost obowiązkowych obciążeń mieszkańców, a co za tym idzie, na wzrost kosztów obsługi całego systemu gospodarowania odpadami. Jednak do najważniejszych czynników powodujących wzrost miesięcznych stawek opłaty za gospodarowanie odpadami zaliczyć należy: wysoką cenę oferty złożonej w przetargu na odbiór i transport odpadów, wzrost cen zagospodarowania odpadów w instalacji, wzrost cen energii, transportu, a przede wszystkim znaczący wzrost stawek za tzw. opłatę marszałkowską, ustalaną przez Ministra Środowiska.

1. Stawki za odpady: 16 zł od osoby miesięcznie, 15 zł miesięcznie w przypadku kompostowania bioodpadów.

Opłatę za odbiór odpadów należy wpłacać bez wezwania, z góry w następujących terminach:

- **do dnia 31 stycznia** za miesiące: styczeń, luty, marzec,
- **do dnia 30 kwietnia** za miesiące: kwiecień, maj, czerwiec,
- **do dnia 31 lipca** za miesiące: lipiec, sierpień, wrzesień,
- **do dnia 31października** za miesiące: październik, listopad, grudzień

na **wyodrębniony** rachunek bankowy Gminy Grębów: **48 9434 0002 2001 1008 2407 0023**

2. Częstotliwość odbioru odpadów:

- **zmieszane odpady**: w okresie od 1 kwietnia do 31 października – raz na dwa tygodnie, w pozostałych miesiącach raz w miesiącu;
- **bioodpady**: w okresie od 1 kwietnia do 31 października – raz na dwa tygodnie, w pozostałych miesiącach raz w miesiącu /odbiór tylko z nieruchomości nie posiadających kompostownika/;
- **odpady segregowane**: raz w miesiącu;
- **zużyty sprzęt elektryczny i elektroniczny, baterie, przeterminowane leki, odpady wielkogabarytowe (do 200kg na rok od nieruchomości), opony (do 4 sztuk na rok od nieruchomości):** dwa razy w roku, w następujących terminach:

28.09.2020 – GRĘBÓW, 23.10.2020 – NOWY GRĘBÓW, ZAPOLEDNIK, KRAWCE, WYDRZA, 26.10.2020 – ŻUPAWA, STALE, 29.10.2020 – PORĘBY FURMAŃSKIE, ZABRNIE, JAMNICA.

3. Aktualna umowa na odbiór i transport odpadów z nieruchomości zamieszkałych z terenu gminy zawarta jest z firmą SanTa-EKO Sp. z o.o. na okres od 01.09.2020 r. do 31.12.2020 r.

Harmonogram odbioru odpadów w okresie wrzesień 2020 r. – grudzień 2020 r.

ODPADY KOMUNALNE ZMIESZANE	MIEJSCOWOŚĆ			
	ŻUPAWA, STALE	PORĘBY FURMAŃSKIE, ZABRNIE, JAMNICA	GRĘBÓW	NOWY GRĘBÓW, ZAPOLEDNIK, KRAWCE, WYDRZA
	3 i 17 IX; 1 i 15 i 29 X; 26 XI; 17 XII	8 i 22 IX; 6 i 20 X; 17 XI; 15 XII	10 i 24 IX; 8 i 22 X; 19 XI; 10 XII	1 i 15 i 29 IX; 13 i 27 X; 24 XI; 22 XII
Pojemniki i worki z odpadami należy wystawić w dniu odbioru przed posesję do godziny 7:00 przy drodze utwardzonej				

▶ ODPADY SUROWCOWE: szkło, tworzywa sztuczne, papier, metal, opakowania wielomateriałowe ▶ POPIÓŁ	MIEJSCOWOŚĆ			
	ŻUPAWA, STALE	PORĘBY FURMAŃSKIE, ZABRNIE, JAMNICA	GRĘBÓW	NOWY GRĘBÓW, ZAPOLEDNIK, KRAWCE, WYDRZA
	15 IX; 13 X; 10 XI; 8 XII	24 IX; 22 X; 26 XI; 22 XII	22 IX; 27 X; 24 XI; 29 XII	17 IX; 15 X; 19 XI; 10 XII
Uwaga! Pierwszy odbiór popiołu przypada w terminie październikowym				

BIODEGRADOWALNE trawa, liście, łodygi	MIEJSCOWOŚĆ
	ŻUPAWA, STALE, PORĘBY FURMAŃSKIE, ZABRNIE, JAMNICA, GRĘBÓW, NOWY GRĘBÓW, ZAPOLEDNIK, KRAWCE, WYDRZA
	14 i 28 IX; 12 i 26 X; 23 XI; 28 XII
Uwaga! Odbiór bioodpadów wyłącznie z nieruchomości nie posiadających przydomowego kompostownika	

Zużyty sprzęt elektroniczny i elektryczny, baterie, przeterminowane leki	MIEJSCOWOŚĆ			
	ŻUPAWA, STALE	PORĘBY FURMAŃSKIE, ZABRNIE, JAMNICA	GRĘBÓW	NOWY GRĘBÓW, ZAPOLEDNIK, KRAWCE, WYDRZA
	26 X	29 X	28 IX	23 X
Uwaga! Zużyty sprzęt powinien być kompletny				

Meble, odpady wielkogabarytowe, opony	MIEJSCOWOŚĆ			
	ŻUPAWA, STALE	PORĘBY FURMAŃSKIE, ZABRNIE, JAMNICA	GRĘBÓW	NOWY GRĘBÓW, ZAPOLEDNIK, KRAWCE, WYDRZA
	26 X	29 X	28 IX	23 X
Uwaga! Z jednej nieruchomości odebrane może zostać max. do 200 kg odpadów wielkogabarytowych i max. 4 szt. opon w roku.				

Maria Szczepańska - Kierownik Referatu Ochrony Środowiska i Rolnictwa

STAWKI PODATKÓW W 2020 R.

Poniżej prezentujemy Państwu tabele przedstawiające stawki podatków od nieruchomości, podatek rolny oraz od środków transportowych obowiązujące na terenie Gminy Grębów w 2020 r.

PODATK OD NIERUCHOMOŚCI	
GRUNT:	
1. Związany z prowadzeniem **działalności gospodarczej**	**0,79 zł za m²**
2. pod jeziorami	**4,70 zł za ha**
3. **pozostałe grunty** (Bp, Bi, K, Tr)	**0,30 zł za m²**
4. zajętych pod budownictwo **„B"**	**0,20 zł za m²**
BUDYNKI:	
1. mieszkalne	**0,46 zł za m² (zwolnione uchwałą)**
2. związane z działalnością gospodarczą	**17,35 zł za m²**
3. zajętych na prowadzenie działalności materiałem siewnym	**5,25 zł za m²**
4. związanych z udzieleniem świadczeń zdrowotnych	**4,78 zł za m²**
5. pozostałe budynki	**3,45 zł za m²**
6. budowle	**2%**

PODATEK ROLNY:	
1. **podatek rolny** dla gospodarstw powyżej 1 ha fiz. lub przel.	**105 zł za 1 ha przl.**
2. **podatek rolny** dla gospodarstw poniżej 1 ha fiz.	**210 zł za 1 ha fiz.**

PODATK OD ŚRODKÓW TRANSPORTOWYCH	
I . STAWKI OD SAMOCHODÓW CIĘŻAROWYCH:	
a) powyżej 3,5 ton do 5,5 ton włącznie	**620 zł**
b) powyżej 5,5 ton do 9 ton włącznie	**870 zł**
c) powyżej 9 ton do 12 ton włącznie	**1080 zł**

II. Stawki podatku dla samochodów ciężarowych o dopuszczalnej masie całkowitej równej lub wyższej niż 12 ton			
Liczba osi i dopuszczalna masa całkowita (w tonach)		**Stawka podatku (w złotych)**	
nie mniej niż	**mniej niż**	**oś jezdna (osie jezdne) z zawieszeniem pneumatycznym lub zawieszeniem uznanym za równoważne**	**inne systemy zawieszenia osi jezdnych**
1	**2**	**3**	**4**
Dwie osie			
12	13	1 070	1 120
13	14	1 170	1 220
14	15	1 290	1 330
15		1 420	1 510

Trzy osie			
12	17	1 130	1 280
17	19	1 180	1 340
19	21	1 340	1 470
21	23	1 460	1 520
23	25	1 520	1 820
25		1 590	1 850
Cztery osie i więcej			
12	25	1 420	1 430
25	27	1 540	1 640
27	29	1 650	1 900
29	31	1 910	2 650
31		1 920	2 650

III . STAWKI OD CIĄGNIKÓW SIODŁOWYCH I BALASTOWYCHY	
a) od 3,5 ton do 5,5 ton	**950 zł**
b) powyżej 5,5 ton do 9 ton	**1100 zł**
c) powyżej 9 ton do 12 ton	**1140 zł**

IV. Stawki podatku dla ciągnika siodłowego lub balastowego, przystosowanego do używania łącznie z naczepą lub przyczepą o dopuszczalnej masie całkowitej zespołu pojazdów równej lub wyższej niż 12 ton			
Liczba osi i dopuszczalna masa całkowita zespołu pojazdów: ciągnik siodłowy+ naczepa, ciągnik balastowy+ przyczepa (w tonach)		**Stawka podatku (w złotych)**	
nie mniej niż	**mniej niż**	**oś jezdna (osie jezdne) z zawieszeniem pneumatycznym lub zawieszeniem uznanym za równoważne**	**inne systemy zawieszenia osi jezdnych**
1	**2**	**3**	**4**
Dwie osie			
12	18	1 150	1 260
18	25	1 320	1 360
25	31	1 440	1 450
31		1 680	2 070
Trzy osie i więcej			
12	40	1 710	1 930
40		2 000	2 710

V. STAWKI OD PRZYCZEP I NACZEP:	
a) do 7 ton do 9 ton	**780 zł**
b) powyżej 9 ton a poniżej 12 ton	**930 zł**

VI. Stawki podatku dla przyczepy lub naczepy, które łącznie z pojazdem silnikowym posiadają dopuszczalną masę całkowitą równą lub wyższą niż 12 ton, z wyjątkiem związanych wyłącznie z działalnością rolniczą prowadzoną przez podatnika podatku rolnego			
Liczba osi i dopuszczalna masa całkowita zespołu pojazdów: (w tonach)		**Stawka podatku (w złotych)**	
nie mniej niż	**mniej niż**	**oś jezdna z zawieszeniem pneumatycznym lub uznanym za równoważne**	**inne systemy zawieszenia osi jezdnych**
1	**2**	**3**	**4**
Jedna oś			
12	18	510	520
18	25	580	650
25		740	860
Dwie osie			
12	28	890	1 030
28	33	990	1 160
33	38	1 080	1 480
38		1 400	1 820
Trzy osie i więcej			
12	38 `	980	1 190
38		1 200	1 570

VII. STAWKI OD AUTOBUSÓW	
a) mniej niż 22 miejsca poza miejscem kierowcy	**1200 zł**
b) równiej lub większej niż 22 miejsca poza miejscem kierowcy	**1710 zł**

Ewa Lorenc – Kierownik Referatu Podatków i Opłat

INFORMACJA GMINNEGO ZAKŁADU KOMUNALNEGO

Gminny Zakład Komunalny w Grębowie funkcjonuje na terenie gminy już 20 lat. Struktura zakładu na przestrzeni lat zmieniała się kilkukrotnie. Pierwotnie zadaniem zakładu był nadzór nad oczyszczalnią ścieków w Grębowie, zbiórka odpadów komunalnych i nadzór nad składowiskiem odpadów komunalnych w Jeziórku. W roku 2005 Gminny Zakład Komunalny w Grębowie przejął od KiZPS „SIARKOPOL" Stację Uzdatniania Wody w Wydrzy Klonowe wraz z siecią wodociągową. W latach 2011-2012 przeprowadzono modernizację Oczyszczalni oraz SUW w Wydrzy. Aktualnie Gminny Zakład Komunalny w Grębowie zatrudnia 19 osób, prowadząc nadzór całodobowy na dwoma obiektami (oczyszczalnia oraz SUW Wydrza Klonowe), siecią kanalizacyjną i wodociągową, obsługę Punktu Selektywnej Zbiórki Odpadów Komunalnych w Jeziórku oraz obsługę inkasencką sieci.

Sieć wodociągowa obsługiwana przez GZK liczy 172,109 km w tym: 10.680 km wykonanych z PE, pozostała część z PVC. Dodatkowo zakład obsługuje 148,4 km przyłączy wykonanych w ramach wodociągowania gminy. Wodociąg zaopatruje 2 670 odbiorców indywidualnych, 135 podmiotów gospodarczych (w tym szkoły i obiekty użyteczności publicznej) oraz 25 odbiorców na terenie strefy Kopalni Jeziórko. Dla 578 odbiorców z miejscowości Stale, woda w ramach zakupu hurtowego dostarczana jest z SUW Studzieniec należący do Tarnobrzeskich Wodociągów Sp. z o.o. W maju 2019 roku oddano do użytku sieć kanalizacyjną w przysiółku Sokół wraz z dwoma przepompowniami oraz w Zabrniu i w Porębach Furmańskich.

Długość sieci kanalizacyjnej wynosi obecnie (bez przyłączy) 165,7 km: w tym sieci grawitacyjnej 118,1 km do której przyłączono do końca 2019 roku 1 849 gospodarstw.

Pierwsza sieć kanalizacyjna w Grębowie wybudowana została wraz z oczyszczalnią w roku 2000. Łącznie GZK obsługuje obecnie 93 przepompownie ścieków w 8 sołectwach. Monitoring pozwalający w sposób ciągły śledzić pracę obiektów zamontowany jest na 80 przepompowniach, dodatkowo zaś na 10 przepompowniach GZK zamontował system powiadamiania SMS. Zakupiono 5 nowych pomp, które zamontowano w miejsce całkowicie zużytych. W kilkunastu pompach wymieniono zużyte w wyniku eksploatacji wirniki i uszczelnienia. W grudniu 2019 roku Gminny Zakład Komunalny w Grębowie ze środków własnych zakupił samochód dostawczy Renault Master. Zastąpi on wyeksploatowany samochód tej samej marki z rocznika 2004 r.

Grzegorz Bień - Kierownik GZK

INFORMACJA GMINNEGO OŚRODKA POMOCY SPOŁECZNEJ

Gminny Ośrodek Pomocy Społecznej w Grębowie informuje:

W trosce o zdrowie i bezpieczeństwo mieszkańców w związku z trwającą pandemią koronawirusa prosimy, aby w budynku GOPS znajdowało się maksymalnie 6 osób zachowujących dystans społeczny. Prosimy, aby osoby wchodzące do budynku miały zasłonięte usta i nos (maseczka, przyłbica, chusta), posiadały własny długopis i zdezynfekowali ręce środkiem odkażającym znajdującym się przy wejściu do budynku.

Trwa nabór wniosków na świadczenie „Dobry start" 300+

Świadczenie „Dobry start" przysługuje raz w roku w wysokości 300 zł na dziecko uczące się w szkole, aż do ukończenia przez nie 20 roku życia. Dzieci niepełnosprawne, uczące się w szkole, otrzymają świadczenie do ukończenia przez nie 24 roku życia. Aby otrzymać wsparcie, należy złożyć wniosek. Może to zrobić matka, ojciec, opiekun prawny dziecka lub opiekun faktyczny dziecka (opiekun faktyczny to osoba faktycznie sprawująca opiekę nad dzieckiem, która wystąpiła do sądu opiekuńczego o przysposobienie dziecka). Wniosek o świadczenie dla dzieci, które przebywają w pieczy zastępczej składa rodzic zastępczy, osoba prowadząca rodzinny dom dziecka lub dyrektor placówki opiekuńczo-wychowawczej.

WNIOSEK O ŚWIADCZENIE „DOBRY START" Z TYTUŁU ROZPOCZĘCIA ROKU SZKOLNEGO 2020/2021 MOŻNA SKŁADAĆ ONLINE JUŻ OD 1 LIPCA 2020 R. ZA POŚREDNICTWEM:

- systemu bankowości elektronicznej banków, które dołączyły do programu. Banki, które umożliwiają składanie wniosku przez swoje serwisy to: Alior Bank SA, Bank Millennium SA, Bank Pekao SA, Bank Pocztowy SA, Bank Polskiej Spółdzielczości SA oraz wybrane zrzeszone Banki Spółdzielcze, BNP Paribas Bank Polska SA (z wyłączeniem systemu moj.bnpparibas.pl) Credit Agricole Bank Polska SA, Getin Noble Bank SA, ING Bank Śląski SA ,mBank SA, Nest Bank S.A, PKO Bank Polski SA (oraz Inteligo), SGB-Bank SA oraz wybrane zrzeszone Banki Spółdzielcze.
- internetu (dla osób posiadających tzw. Profil zaufany lub podpis elektroniczny):
    - za pomocą portalu EMPATIA prowadzonego przez Ministerstwo Rodziny, Pracy i Polityki Społecznej: https://wnioski.mpips.gov.pl/ewnioski/index.eup
    - za pomocą Platformy Usług Elektronicznych – PUE ZUS: https://www.zus.pl/portal/logowanie.npi

Osobiście drogą tradycyjną w formie papierowej od 1 sierpnia 2020 r. do 30 listopada 2020 r.

Złożenie wniosku w lipcu lub sierpniu gwarantuje wypłatę świadczenia nie później niż do 30 września. Gdy wniosek zostanie złożony w kolejnych miesiącach (we wrześniu, październiku lub listopadzie), to wsparcie trafi do rodziny w ciągu 2 miesięcy od złożenia wniosku. Świadczenie „Dobry start" nie przysługuje na dzieci uczęszczające do przedszkola oraz dzieci realizujące roczne przygotowanie przedszkolne w tzw. zerówce w przedszkolu lub szkole. Program „Dobry Start" nie obejmuje również studentów.

Trwa nabór wniosków na zasiłek rodzinny i świadczenie z funduszu alimentacyjnego na okres zasiłkowy 2020/2021

Zasiłek rodzinny przysługuje osobom uprawnionym, jeżeli dochód rodziny w przeliczeniu na osobę albo dochód osoby uczącej się nie przekracza kwoty **674 zł**. W przypadku, gdy członkiem rodziny jest dziecko legitymujące się orzeczeniem o niepełnosprawności lub orzeczeniem o umiarkowanym albo o znacznym stopniu niepełnosprawności, zasiłek rodzinny przysługuje, jeżeli dochód rodziny w przeliczeniu na osobę, albo dochód osoby uczącej się nie przekracza kwoty **764 zł**.

Świadczenia z funduszu alimentacyjnego przysługują, jeżeli dochód rodziny w przeliczeniu na osobę w rodzinie nie przekracza kwoty **900 zł.**

W określonych przypadkach możliwe jest uzyskanie świadczenia pomimo przekroczenia kryterium dochodowego. Przy przyznawaniu wyżej wymienionych świadczeń obowiązuje bowiem zasada "złotówka za złotówkę".
Jeżeli wnioskodawcy ubiegają się o zasiłek rodzinny lub świadczenie z funduszu alimentacyjnego w nowym okresie zasiłkowym 2020/2021, liczony jest dochód uzyskany w rodzinie od 2019 r.
Jeżeli nastąpiła utrata dochodu w rodzinie w 2019 r. lub 2020 r., to do wniosku należy dołączyć kserokopię następujących dokumentów:

- Świadectwo pracy bądź umowę zlecenie/ o dzieło lub inna umowę,
- Pit 11 za 2019 r.

Natomiast jeśli nastąpiło uzyskanie dochodu w 2019 r. i trwa do chwili obecnej, to należy dołączyć do wniosku kserokopię następujących dokumentów:

- Umowę o pracę/zlecenie/ o dzieło lub inną umowę,
- Pit 11 za 2019 r.,
- Rozpoczęcie działalności gospodarczej – wydruk CEIDG oraz PIT36 za 2019 r. (tylko w przypadku rozpoczęcia działalności gospodarczej).

Jeżeli dochód został uzyskany w 2020 r. to do wniosku należy dołączyć następujące dokumenty:

- Umowę o pracę/zlecenie/ o dzieło lub inną umowę,
- Zaświadczenie od pracodawcy o dochodzie netto za drugi miesiąc od rozpoczęcia pracy,
- Rozpoczęcie działalności gospodarczej – wydruk CEIDG oraz oświadczenie o dochodzie netto za drugi miesiąc od rozpoczęcia działalności,
- Renta/zasiłek z ZUS/ zasiłek dla bezrobotnych – decyzja oraz zaświadczenie o dochodzie netto za druga wypłatę od rozpoczęcia pobierania świadczenia.

Świadczenie wychowawcze 500+

Przypominamy iż świadczenie wychowawcze 500+ na dzieci jest przyznane do maja 2021 r. w związku z czym kolejny nabór wniosków rozpocznie się:

- Od 1 lutego 2021 r. drogą elektroniczną,
- Od 1 kwietnia 2021 r. drogą tradycyjną w formie papierowej.

Wszelkich informacji dotyczących świadczeń pracownicy udzielają telefonicznie pod nr telefonów: 15 811 22 21 lub 15 811 27 17 wew. 25.

Katarzyna Kalbarczyk
Kierownik GOPS

NOWE LINIE AUTOBUSOWE

Szanowni Mieszkańcy

W związku z ustawą z dnia 16 maja 2019 r. o Funduszu rozwoju przewozów autobusowych o charakterze użyteczności publicznej istnieje możliwość dopłaty do przewozów autobusowych o charakterze użyteczności publicznej ze środków Funduszu. Dopłacie tej podlegają linie komunikacyjne nie funkcjonujące od co najmniej 3 miesięcy przed wejściem w życie ustawy i na które umowa o świadczenie usług dotyczących publicznego transportu zbiorowego zostanie zawarta po jej wejściu w życie.

W związku z licznymi prośbami i apelami mieszkańców, Gmina Grębów złożyła do Wojewody Podkarpackiego wniosek o objęcie w roku 2020 dopłatą do przewozów autobusowych o charakterze użyteczności publicznej, na linię komunikacyjną: **Nowy Grębów – Stale przez Krawce – Wydrza – Grębów**. Wniosek obejmuje 10 kursów dziennie, od poniedziałku do soboty, dzięki czemu znacznej poprawie ulegnie połączenie komunikacyjne części sołectw z centrum Gminy Grębów, np. z Urzędem Gminy, Zakładem Opieki Zdrowotnej, Bankiem, itp. Wniosek ten obejmuje okres do grudnia 2020 r.

Referat Inwestycji

WYTĘSKNIONY PIERWSZY DZWONEK

Pierwszego września ulice Grębowa, podobnie jak w całym kraju, wypełniły się odświętnie ubranymi dziećmi i młodzieżą podążającymi do szkoły. Na ten dzień z niecierpliwością czekali nauczyciele, uczniowie i rodzice.

Kiedy w marcu zapadła decyzja o konieczności podjęcia nauczania w systemie zdalnym, większość, zwłaszcza tych młodszych uczniów, przyjęła ją z radością i entuzjazmem, sądząc, że będzie to dodatkowa krótka przerwa w wykonywaniu żmudnych szkolnych obowiązków. Jak wszyscy wiemy, stało się zupełnie inaczej. Kształcenie na odległość trwało aż do końca roku szkolnego i okazało się nie lada wyzwaniem, wymagającym od nas wielu nowych umiejętności i samodyscypliny.
Wkrótce nauczyciele, uczniowie i ich rodzice przekonali się, jak wiele problemów nastręcza ten nowy system nauki i ile pochłania czasu. Dziś można powiedzieć, że przeszliśmy przez ten okres obronną ręką. Na pewno usprawniliśmy znacznie swoje umiejętności w zakresie korzystania z technologii informatycznej i czas zdalnej nauki nie był czasem straconym, chociaż bardzo trudnym, obfitującym w liczne troski i niepokoje.

Decyzję o rozpoczęciu nowego roku szkolnego po tej kilkumiesięcznej przerwie przyjęliśmy z wielką ulgą i radością, chociaż także pełni obaw o przyszłość. Pandemia, która dotknęła boleśnie cały świat, wciąż nie daje za wygraną, nadal jest groźna i nieprzewidywalna. Konieczne stało się wprowadzenie wielu zmian i ograniczeń w dotychczasowym systemie funkcjonowania szkół. Na dyrektorów placówek spadło mnóstwo nowych obowiązków, bo to głównie oni odpowiadają za opracowanie i wprowadzenie w życie wszelkich procedur, mających na celu zapewnienie bezpiecznej i efektywnej pracy w szkole uczniom i pracownikom. Władzom gminy zaś przybyło wiele nowych wydatków, związanych choćby z modernizacją pomieszczeń szkolnych, zakupem dodatkowych komputerów czy środków dezynfekujących. Teraz przyzwyczajamy się wszyscy do pracy w tzw. reżimie sanitarnym. Pracujemy w maseczkach lub przyłbicach, jak najczęściej myjemy i dezynfekujemy dłonie, w miarę możliwości zachowujemy bezpieczną odległość między sobą.
W szkole więcej pomieszczeń przeznaczono na szatnie dla uczniów, zmienił się też regulamin zachowania podczas przerw międzylekcyjnych i wydawania posiłków na szkolnej stołówce. Staramy się robić wszystko, by rok szkolny 2020/2021 mógł upływać spokojnie i bezpiecznie.

Po ostatnich doświadczeniach boleśnie uświadomiliśmy sobie, że kształcenie na odległość nigdy nie zastąpi bezpośredniego kontaktu uczniów z nauczycielami i wychowawcami. Stosowane przez tak długi okres, może przynieść negatywne skutki nie tylko w rozwoju intelektualnym, ale też emocjonalnym i społecznym uczniów. Przebywając w szkole młodzież zdobywa wiedzę, ale też uczy się funkcjonowania w grupie rówieśniczej, nawiązuje między sobą bliskie relacje, kształtuje pozytywne postawy społeczne, przygotowujące do dorosłego życia.

Kolejny raz potwierdza się znana prawda, że często pewne wartości doceniamy dopiero po ich stracie. Podczas obowiązkowej izolacji uczniowie i nauczyciele uświadomili sobie, jak trudno na dłuższą metę żyć bez możliwości bezpośredniej wymiany poglądów, bez spotkań twarzą w twarz, bez tego radosnego zgiełku na szkolnych korytarzach i dźwięku dzwonka, wyznaczającego rytm kolejnych dni, mogąc jedynie w ograniczonym zakresie realizować swoje pasje i powołanie, bo przecież dla ogromnej większości nauczycieli tym właśnie jest ich praca.

Rozpoczynamy ten rok szkolny z nadzieją, że będzie spokojny, zdrowy i bezpieczny, że zaowocuje wieloma szkolnymi sukcesami. Tego właśnie serdecznie życzę wszystkim uczniom, ich rodzicom i nauczycielom.

Bożena Duma
Nauczyciel ZSO w Grębowie

GRANTY DLA SZKÓŁ NA ZDALNE NAUCZANIE

Zdalne nauczanie okazało się być sporym wyzwaniem zarówno dla uczniów, jak i nauczycieli. Aby wspomóc szkoły w tym trudnym czasie, Gmina Grębów przystąpiła do programów **unijnych "Zdalna Szkoła"** (grant w wysokości 70 000 zł) oraz "Zdalna Szkoła+", z których otrzymała dofinansowanie na zakup sprzętu komputerowego (65 laptopów i 1 tablet), potrzebnego do prowadzenia zdalnej nauki w ramach Programu Operacyjnego Polska Cyfrowa na lata

2014-2020 Osi Priorytetowej nr 1 - "Powszechny dostęp do szybkiego Internetu" działania 1.1 Wyeliminowanie terytorialnych różnic w możliwości dostępu do szerokopasmowego Internetu o wysokich przepustowościach.

Zainicjowane przez Wójta dodatkowe wsparcie z budżetu gminy w wysokości 52 059,31 zł, pozwoliło na zakup 25 sztuk laptopów poleasingowych wraz z ubezpieczeniem oraz niezbędnym oprogramowaniem.

Program "Zdalna Szkoła+" skierowany był głównie do rodzin w trudnej sytuacji materialnej oraz wielodzietnych 3+. Gmina Grębów otrzymała dofinansowanie ze Środków Unii Europejskiej w wysokości 74 999,96 zł na zakup 30 nowych laptopów i tabletu z oprogramowaniem oraz słuchawek z mikrofonem, mających ułatwić prowadzenie zdalnej nauki, będącej skutkiem epidemii COVID-19.

Zakupiony sprzęt został przekazany 8 szkołom z terenu naszej gminy i podzielony pomiędzy najbardziej potrzebujących uczniów i nauczycieli, celem realizowania zdalnej nauki, będącej skutkiem epidemii COVID-19. Obecnie sprzęt służy jako pomoc dydaktyczna w szkołach.

Więcej informacji odnośnie projektów dostępne jest na stronach https://cppc.gov.pl/zdalna-szkola oraz https://cppc.gov.pl/zdalna-szkola-2

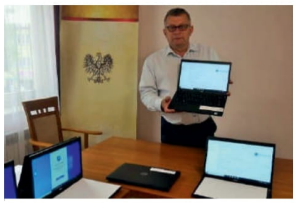
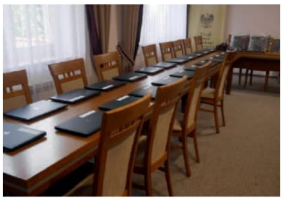

Laptopy i sprzęt komputerowy zakupiony w ramach projektów: „Zdalna Szkoła" i „Zdalna Szkoła +"

Beata Kwiecień
Inspektor ds. oświaty

KOLEJNY SUKCES LICEUM OGÓLNOKSZTAŁCĄCEGO W GRĘBOWIE

Liceum Ogólnokształcące w Grębowie zajęło wysokie miejsce w rankingu najlepszych liceów w Polsce w zestawieniu „Newsweek". **287 miejsce w Polsce, a 12 miejsce na Podkarpaciu** to niewątpliwy sukces naszego Liceum. O pozycji w rankingu liceów ogólnokształcących decydowały m.in.:

- wyniki matur,
- liczba olimpijczyków (krajowych i międzynarodowych),
- oferowane języki obce
- wpływ szkoły na osiągnięcia uczniów (EWD)

Zespół Szkół Ogólnokształcących w Grębowie

Tygodnik „Newsweek" wyjaśnia, że EWD (Edukacyjna Wartość Dodatnia) to sposób oceny, jak szkoła wpłynęła na osiągnięcia uczniów. Wskaźnik ten uzyskuje się, porównując wyniki egzaminów gimnazjalnych z wynikami matur. Pod uwagę brana jest uśredniona wartość EWD, na którą składają się wyniki z języka polskiego, matematyki, przedmiotów humanistycznych i matematyczno-przyrodniczych. Na zajęcie tak wysokiego miejsca wpływ ma profesjonalnie przygotowana kadra pedagogiczna oraz bogata oferta edukacyjna. Na sukces ten zapracowali zarówno uczniowie, nauczyciele oraz dyrekcja. *Artykuł zamieszczony w Newsweek nr 25/2020 z dnia 15.06. 2020 r.*

Serdecznie gratulujemy i życzymy dalszych sukcesów!

Tomasz Florek
Podinsp. ds. stypendiów

BEZPIECZEŃSTWO - OCHOTNICZA STRAŻ POŻARNA - SPORT

POŚWIĘCENIE LEKKIEGO SAMOCHODU RATOWNICZO – GAŚNICZEGO W JEDNOSTCE OSP W WYDRZY

W dniu 10 lipca 2020 roku w jednostce Ochotniczej Straży Pożarnej w Wydrzy odbył się apel z okazji przekazania nowego lekkiego samochodu ratowniczo-gaśniczego marki Renault Master. Uroczystego przekazania pojazdu pożarniczego dokonał Wiceminister Sprawiedliwości Pan Marcin Warchoł oraz Wójt Gminy Grębów Pan Kazimierz Skóra. Zakup pojazdu możliwy był dzięki środkom pozyskanym z Funduszu Pomocy Pokrzywdzonym oraz Pomocy Postpenitencjarnej – Funduszu Sprawiedliwości, w wysokości 310 000,00 zł. Pozostała część środków pochodziła ze środków budżetu gminy - 44 790,00 zł.

Nowy samochód ratowniczo – gaśniczy, po uroczystym poświęceniu przez Kapelana Strażaków Gminy Grębów ks. Eugeniusza Różańskiego, został przekazany jednostce Ochotniczej Straży Pożarnej w Wydrzy; wspomoże naszych strażaków w niesieniu pomocy i ratowaniu życia ludzkiego oraz zastąpi wysłużony już 40-letni samochód marki Magirus.

Samochód ratowniczo-gaśniczy marki Renault Master przekazany OSP Wydrza

Jacenty Jakubowski
Komendant Gminny OSP

JUBILEUSZ 100-LECIA URODZIN PANI MARII SZEWC

Pani Maria w gronie najbliższej rodziny

W dniu 17 lipca 2020 r. odbył się niecodzienny jubileusz, Pani Maria Szewc mieszkanka Wydrzy w Gminie Grębów, obchodziła setne urodziny. Dostojną Jubilatkę otoczoną najbliższą rodziną, odwiedzili sąsiedzi, znajomi i przyjaciele, sołtys wsi Mieczysław Bernat i Radny Edward Kułaga.
Na tak wspaniały Jubileusz przybyła również delegacja z Urzędu Gminy w Grębowie; Wójt Gminy Grębów Kazimierz Skóra, Sekretarz Gminy Lidia Jurek, Kierownik Urzędu Stanu Cywilnego Małgorzata Gawrońską i Elżbieta Zdyrska, prowadząca ewidencję ludności. Dostojna Jubilatka Pani Maria oprócz serdecznych życzeń otrzymała od Wójta Gminy piękny kosz kwiatów, pamiątkowy grawerton i kosz słodyczy. Słowa modlitwy i błogosławieństwa Bożego na dalsze lata życia skierował ksiądz Eugeniusz Różański - proboszcz Parafii Wydrza oraz wikary Parafii Grębów ks. Maciej Gorazd. Był piękny tort, tradycyjna lampka szampana i oczywiście gromkie „dwieście lat, dwieście lat niech żyje, żyje nam".

W swoim wystąpieniu Wójt Gminy Kazimierz Skóra powiedział między innymi:
„Jest to okazja niecodzienna i doniosła. Niewielu z nas ma możliwość obchodzenia setnych urodzin. Sto lat, to czas, który dla większości z nas, zwłaszcza na początku życiowej drogi, wydaje się nie do osiągnięcia, to czas w którym zebrać można mnóstwo doświadczeń i mądrości, przeżyć wspaniałe chwile szczęścia i niezmierzonej radości. Dane było Pani przeżyć cały wiek w naszej polskiej historii, doświadczyć trudów i radości z nim związanych. Tak długie życie jest skarbnicą doświadczeń dla kilku pokoleń Polaków. Pani sędziwy wiek jest naszym wspólnym drogocennym dziedzictwem".

Pani Maria Szewc c. Marii i Adama urodziła się 16.07.1920 r. w Wydrzy. Przez całe swoje życie pracowała w 4 hektarowym gospodarstwie rolnym. Sama wychowywała swoją córkę Janinę i opiekowała się chorą matką. Były to czasy trudnej ciężkiej pracy, poniewierki i troski o byt i godziwe życie. Jednak, jak sama opowiada lubiła pracować na roli, związana z ziemią, która była jedyną żywicielką. Pamięta czasy wojny, w tamtych ciężkich latach było o wszytko trudno, ale trzeba było sobie radzić. 100 lat życia minęło szybko, były radości i smutki, które pozostały w pamięci. Oprócz pracy w gospodarstwie rolnym lubiła pracować w domu, gotować, sprzątać i dbać o przydomowy ogródek. Znajdowała też czas na wyszywanie kolorowych makietek, które do dzisiaj wiszą jak dawniej i ozdabiają kuchnię. Mieszka ze swoją 71- letnią córką Janiną Kozieja z wnuczką Grażyną Rębisz jej mężem Mirosławem, oraz dwójką prawnuków.

Jak sama opowiada, w swoim życiu nigdy poważnie nie chorowała, w ciągu tych 100 lat była jedynie dwa razy w szpitalu gdzie wykonywano jej zabieg na oczy. Do dnia dzisiejszego cieszy dobrym zdrowiem, ma dobry słuch, pamięć, dopisuje jej również apetyt. Odżywia się tak jak pozostali domownicy, nie ma żadnej diety. Lubi wszystkie dania, szczególnie kaszę na mleku. Znakomity, jak na taki wiek stan zdrowia Pani Marii, potwierdza również Pani doktor Iwona Strojnowska, która jako lekarz rodzinny opiekuje się Dostojną Jubilatką i również dzisiaj przybyła z serdecznymi życzeniami z pudełkiem witamin i bukiecikiem kwiatów. Pytaliśmy najbliższą rodzinę, co może być receptą na dobre zdrowie, samopoczucie i radość życia Pani Marysi - wszyscy zgodnie odpowiedzieli, że na pewno praca, wielka pobożność, niekończąca się troska o rodzinę. Wnuczka Grażynka, która najwięcej opiekuje się kochaną babcią, zaznaczyła, że babcia jeszcze nie tak dawno pomagała w domowych obowiązkach, a wcześniej opiekowała się prawnukami, jest osobą niezwykle wrażliwą i troskliwą, nie sprawia żadnych kłopotów.

Patrząc na Jubilatkę otoczoną najbliższymi, którzy tak troskliwie, z szacunkiem i miłością opiekują się swoją kochaną mamą, babcią i prababcią, należy stwierdzić, że tajemnica jej długowieczności tkwi właśnie w tej serdeczności i cieple jakiego od nich doświadcza, czuje się ciągle potrzebna, niezwykle ważna i naprawdę kochana. Setne urodziny Pani Marii stały się oczywiście okazją do wspomnień ważnych wydarzeń z jej długiego życia.

Kobiety trzech pokoleń: mama, córka i wnuczka

Wójt Gminy Grębów z Jubilatką

Delegacja z Urzędu Gminy w Grębowie

Pani Maria z Panią doktor Iwoną Strojnowską

Serdecznie gratulujemy i życzymy Pani Marii na kolejne lata, dużo zdrowia, wszelkiej pomyślności i wielu łask Bożych w cieple rodzinnego ogniska.

Lidia Jurek – Sekretarz Gminy

Z DZIAŁALNOŚCI GMINNEGO CENTRUM KULTURY

DOŻYNKI INNE NIŻ DOTYCHCZAS…

15 sierpnia 2020 roku w Gminie Grębów miały miejsce wyjątkowe obchody Gminnego Święta Dożynkowego. Przed Gminnym Centrum Kultury w Grębowie zgromadziły się delegacje dożynkowe z każdej miejscowości, w dłoniach niosąc bochny chleba dożynkowego i kolorowe bukiety zbóż, ziół i kwiatów.
Na czele orszaku pięknie prezentował się gminny wieniec dożynkowy, wykonany przez pracowników GCK, niesiony przez druhów strażaków OSP Grębów. Korowód dożynkowy prowadzony przez kapelę Jaśki udał się do parafialnego kościoła w Grębowie na mszę świętą w intencji rolników.

Wieniec dożynkowy przygotowany przez pracowników Gminnego Centrum Kultury w Grębowie

Dziękczynną mszę za zebrane plony i pomyślnie zakończone żniwa celebrował ksiądz proboszcz Tomasz Kołodziej, a krzepiące słowa homilii wygłosił ksiądz Mariusz Krasula. Po uroczystej mszy utworzono barwny orszak, by po całej gminie nieść błogosławieństwo dla rolników, podziękowanie dla ich ciężkiej pracy i życzenia zdrowia oraz niegasnącej nadziei dla wszystkich mieszkańców.

Na czele orszaku umieszczono poświęcony wieniec dożynkowy i bochen chleba, by nikomu nie zabrakło go na stole. Przy wieńcu zasiadł gospodarz gminy - Wójt Kazimierz Skóra oraz grupa wieńcowa. Na drugim traktorze przygrywała kapela ludowa Jaśki, korowód uzupełnili członkowie Stowarzyszenia Starych Motocykli „Gazela" z prezesem Zbigniewem Szewcem na czele. Strażacy z jednostki: OSP Grębów i OSP Wydrza piękną klamrą zamykali korowód, a nad bezpieczeństwem uczestników czuwali policjanci na motocyklach.

Jakże wymowne były to dożynki… Orszak wieńcowy był witany bardzo ciepło i przyjaźnie, był czas na rozmowy z mieszkańcami, którzy nie kryli wzruszenia i z łezką w oku słuchali pięknych melodii w wykonaniu kapeli. Mieszkańcy radośnie witali orszak, zapraszali na dożynkowy gościniec i nie kryli sympatii i serdeczności. Orszak dożynkowy zdawał się wyzwalać w witających pokłady wielkiej radości i ogromnej życzliwości. W tych trudnych i smutnych czasach pandemii było to bardzo poruszające doświadczenie, potwierdzające, że nie brak nam empatii i nie gaśnie w nas potrzeba radosnego czynienia dobra.

Wójt Gminy Grębów składa serdeczne podziękowanie wszystkim mieszkańcom za tak ciepłe i entuzjastyczne witanie na szlaku orszaku. Szczególne wyrazy podziękowania składa dla sołtysów i radnych, za ogromne zaangażowanie i staropolską gościnność, dziękuje również za wszystkie szczere rozmowy z rolnikami, którzy pospieszyli na trasę orszaku. Dziękuje druhom strażakom za niezawodną jak zawsze służbę mieszkańcom i uroczystą prezentację. Wszystkim delegacjom wieńcowym z całej gminy, za to że nie ustają w swych artystycznych i społecznych działaniach. Kapeli Jaśki i pracownikom GCK za ich twórczy wkład i entuzjazm w realizację dożynkowego święta i Stowarzyszeniu Starych Motocykli „Gazela", za uświetnienie orszaku dożynkowego. Kierujemy także słowa uznania na ręce Komendanta posterunku policji w Tarnobrzegu, za tak fachową i profesjonalną pomoc.

Drodzy mieszkańcy Naszej Gminy, z całego serca wszystkim dziękuję za tak wielką otwartość i życzliwość

Alicja Kubiak
Dyrektor GCK

WIELKI SUKCES GRĘBOWIANEK

W dniu 9 sierpnia 2020 roku w Dynowie odbył się Przegląd Kapel, Śpiewaków i Instrumentalistów Ludowych „Pogórzańska Nuta 2020". Z radością informujemy, że **zespół Śpiewaczy Grębowianki** zajął zaszczytne **I miejsce.** „Pogórzańska Nuta", to spotkanie z muzyką ludową w wielu formach. Celem przeglądu jest popularyzacja rodzimej kultury i tradycji łączącej pokolenia. Kapele, zespoły śpiewacze, soliści i instrumentaliści prezentując swoje utwory dostarczyli dużą dawkę pozytywnej energii.

Zespół Grębowianki na Przeglądzie Kapel, Śpiewaków i Instrumentalistów Ludowych „Pogórzańska Nuta 2020"

Wśród występujących artystów zespół Grębowianki zaśpiewał utwory: *„Elijos", „Kupieł sobie Jaś"* - autorstwa S. Mróz z Grębowa oraz pieśń ludową *„Łobroz"*, zajmując I miejsce w swojej kategorii. Sukces ten to nominacja do udziału w prestiżowym **Ogólnopolskim Przeglądzie w Kazimierzu Dolnym n/Wisłą.**

Ciąg dalszy historii…

WYSTĘP GRĘBOWIANEK W KAZIMIERZU DOLNYM

Festiwal Kapel i Śpiewaków Ludowych w Kazimierzu Dolnym to cykliczna impreza, promująca kulturę ludową i folklor, którego celem jest popularyzacja oraz dokumentacja tradycji. Przegląd zyskał dużą popularność za sprawą autentycznego muzykowania i śpiewu ludowego, tym samym ściągając wielu miłośników i pasjonatów. Impreza ma charakter konkursu, biorą w niej udział mi.in: kapele ludowe, instrumentaliści, śpiewacy czy zespoły śpiewacze. Sam Festiwal oceniany jest bardzo wysoko ze względu na poziom wykonawców jak i repertuar, który jest zgodny z tradycjami danego regionu kraju.

Występ Grębowianek w Kazimierzu Dolnym

Zespół Grębowianki podczas 54 Ogólnopolskiego Festiwalu Kapel i Śpiewaków Ludowych zaprezentował trzy pieśni lasowiackie: *„Pieśń do Eliosa", „Łobroz"*, i *„Kupił sobie Jaś"* – są to te same utwory, które wykonane były podczas wspominanego wyżej Przeglądu Kapel, Śpiewaków i Instrumentalistów Ludowych „Pogórzańska Nuta 2020". Tradycja ludowego śpiewu, jaki prezentuje zespół Grębowianki jest cenną i istotna częścią niematerialnego dziedzictwa kulturalnego naszego regionu, która nie może być zaprzepaszczona w nowych warunkach cywilizacyjnych. Stanowi ona o tożsamości lokalnej, regionalnej i ogólnonarodowej. Kultura ludowa, jaką popularyzuje zespół Grębowianki jest bogactwem kultury niematerialnej, w tym folkloru słowno-muzycznego.

I MIEJSCE DLA ZESPOŁU JAMNICZANKI

Zespół Jamniczanki odniósł kolejny sukces zdobywając I miejsce w I Wojewódzkim Przeglądzie Zespołów Ludowych i Obrzędowych „Ritual" w Wysokiej k. Łańcuta.

Głównym celem wydarzenia było propagowanie i przypomnienie dawnych obrzędów regionalnych oraz wyłonienie najlepszych zespołów ludowych i obrzędowych na terenie województwa podkarpackiego. Na scenie wystąpili: Zespół Regionalny Wesele Krzemienieckie z Krzemienicy, Zespół Ludowy Sonina z Soniny, Zespół obrzędowy Futomianie z Futomy, Zespół Jamniczanki z Jamnicy, Zespół Brzozoki z Brzózy Stadnickiej, Zespół "Tkacze" z Wysokiej.

Zespół Jamniczanki podczas występu na I Wojewódzkim Przeglądzie Zespołów Ludowych i Obrzędowych „Ritual"

Nasi reprezentanci prezentując niebywałe zdolności aktorskie podczas występu pn. *„Oj pranie, pranie"* zajęli zaszczytne I miejsce. Dbając o kulturę ludową Zespół Jamniczanki aktywnie promuje najpiękniejsze i najcenniejsze wartość tradycji naszego regionu, tym samym ratując je od zapomnienia.

DOBRZE WYKORZYSTANY CZAS…

Trudny czas pandemii wymusił wiele zmian w życiu każdego człowieka. Zamknięcie szkół, przedszkoli, czy zakładów pracy wprowadziło wiele zawirowań w życiu codziennym. Rzeczywistość w jakiej się znaleźliśmy, spowodowała również ograniczenia działalności lub zamknięcie wielu instytucji, w tym Gminnego Centrum Kultury w Grębowie. Jednak ten okres został w pełni wykorzystany. Udało się wygospodarować czas na remonty i nową aranżację pomieszczeń GCK.

Sala baletowa w GCK w Grębowie

Punktem wyjścia był remont sali widowiskowej, odpowiednio dobrane barwy jasnej szarości dodały wnętrzu lekkości i świeżości. Ponadto, zamontowane na ścianie duże tafle luster dodatkowo powiększyły wizualnie pomieszczenie. Jednak to nie koniec remontu. Zakres prac znaczenie się rozszerzył i tak zostały wyremontowane korytarze, pokój muzyczny, sala baletowa i konferencyjna oraz biblioteka - obecnie trwają prace w siłowni. Jak się okazuje, czas pandemii może być dobrze wykorzystany, remont nie był przeprowadzany od wielu lat. Wynikało to w dużej mierze z trudności w wygospodarowaniu wolnego czasu od odbywających się zajęć, spotkań, prób, czy wydarzeń kulturalnych. Taki remont spowodowałby przerwę w działalności, czego chciano uniknąć.

Prace objęły wymianę instalacji, urządzeń nagłaśniających, oświetlenia, lakierowanie parkietów, odnowienie stolarki drzwiowej i mebli oraz malowanie wszystkich pomieszczeń. Zakupione także zostały nowe stoły i krzesła. Wiele z tych prac wykonali sami pracownicy, wykazując się dużym zaangażowaniem i pomysłowością. Wnętrze GCK zmieniło swoje oblicze diametralnie, nabierając nowoczesnego charakteru z wyraźnym artystycznym zacięciem. Po przekroczeniu progu ujrzymy - zabytkową i odnowioną fisharmonię, stylowe krzesło oraz reprodukcja portretu Fryderyka Chopina autorstwa Eugène Delacroix.

Mając na uwadze bezpieczeństwo i ochronę zdrowia, a także zminimalizowanie ryzyka zakażenia koronawirusem, Gminne Centrum Kultury w Grębowie po unormowaniu sytuacji epidemiologicznej wznowi swoją działalność z podwojoną siłą. Obok remontu, opracowywane są nowe pomysły i propozycje dla stałych i nowych uczestników zajęć. Bez wapienia GCK jest miejscem, gdzie edukacja kulturalna odbywa się przez sztukę, gdzie tworzone są warunki dla artystycznego rozwoju dzieci i młodzieży. Jest centralnym punktem krzewienia folkloru ludowego, gromadzenia i dokumentowania działań związanych z działalnością zespołów folklorystycznych. Gminne Centrum Kultury w Grębowie aktywnie promuje i chroni dziedzictwo kulturowe naszego regionu.

Informacja o wznowieniu działalności GCK w Grębowie oraz placówek działających na terenie naszej gminy zostanie przekazana za pośrednictwem strony internetowej: http://gckgrebow.pl/ i https://www.grebow.com.pl/

IV ZJAZD STARYCH MOTOCYKLI PRL

W niedzielę 30 sierpnia na grębowskim placu targowym odbył się IV Zjazd Starych Motocykli PRL, którego inicjatorem było Stowarzyszenie Miłośników Starych Motocykli „Gazela" na czele z Prezesem Panem Zbigniewem Szewcem.

Wśród motocykli znalazły się prawdziwe unikaty na skalę światową, ale nie były one jedyną atrakcją, którą można było podziwiać. W tegorocznej edycji oprócz motocykli pojawiło się również 8 starych ciągników rolniczych i 10 zabytkowych samochodów (m. in. Polonez Borewicz, Fiat 126p, Fiat 125p, Volkswagen Garbus, Mercedes), a nawet silnik spalinowy S320 z 1963 r.

Powitania zebranych dokonali: Wójta Gminy Grębów Kazimierz Skóra, Dyrektor Gminnego Centrum w Grębowie Alicja Kubiak, Prezes Stowarzyszenia Starych Motocykli Zbigniew Szewc. Następnie proboszcz parafii w Grębowie ks. Tomasz Kołodziej dokonał poświęcenia pojazdów.

Na zlocie pojawiły się jednoślady głównie z czasów PRL - produkcji polskiej oraz z bloku krajów socjalistycznych. Wśród wielu modeli znalazły się prawdziwe perły, w tym maszyny przedwojenne oraz z lat 40. ubiegłego wieku. Nie zabrakło modeli takich jak: Harley Davidson WL, Panonia, SHL Gazela, Komar 232, WSK-a, MZ-a", „Java", czy „Junak", który uważany jest za najcięższy motor, produkowany przez Szczecińską Fabrykę Motocykli.

Jednym z najstarszych motocykli był francuski Terrot z 1929 r. oraz wyprodukowany 50 lat temu w Związku Radzieckim motocykl K 750. Jak można było się przekonać, motocykliści to prawdziwi pasjonaci, co potwierdził to Pan Dominik Kowalczyk, który swoją WSK-ą 175 kobuz pokonał ok. 500 km, przyjeżdżając aż z Bydgoszczy. Natomiast wśród ciągników rolniczych zainteresowanie budził Zetor k-50 z 1959 r., Kramer z 1958 r. oraz Deutz D-40-S z 1962 r.

Wydarzenie obfitowało w różne atrakcje m.in.: konkursy, występ kapeli „Jaśki", dmuchany zamek dla dzieci i oczywiście prezentacje oraz pokazy jazdy motocyklowej. Była także możliwość przejażdżki zabytkowym motocyklem. Na Zjedzie zagościli również przedstawiciele Komendy Miejskiej Policji w Tarnobrzegu oraz Ogniwa Prewencji w Grębowie, którzy przeprowadzili konkursy z nagrodami. Najmłodsi uczestnicy wykazali się dużą sprawnością i wiedzą.

Pomysł na zorganizowanie zlotu motocykli zrodził się parę lat temu w gronie grębowskich właścicieli i pasjonatów starej motoryzacji. Wydarzenie to z roku na rok ściąga coraz większą liczbę uczestników. Zgromadzenie tak wielu modeli, w tym unikatów występujących w pojedynczych egzemplarzach, to także świetna lekcja z historii motoryzacji. Zjazdy motocykli to nie tylko prezentacja pojazdów, to także miejsce spotkań ludzi o podobnych zainteresowaniach, których włączy wspólna pasja.

Wójt Gminy Grębów zapowiedział, że jeśli unormuje się sytuacja dotycząca pandemii, kolejny V Zjazd Starych Motocykli PRL zostanie zorganizowany z dużym rozmachem oraz bogatszym programem. Mamy nadzieję, że zloty motocyklowe przyciągną wielu zainteresowanych i staną się atrakcyjną wizytówką naszej gminy.

Stare motocykle, auta i ciągniki rolnicze podczas IV Zjazdu Starych Motocykli PRL

Gminne Centrum Kultury

POWSZECHNY SPIS ROLNY

W terminie **od 1 września do 30 listopada 2020 r.**, według stanu na dzień 1 czerwca 2020 r., na terenie całego kraju odbędzie się **Powszechny Spis Rolny 2020**. **Udział w spisie rolnym jest obowiązkowy.**
Spis rolny jest jedynym badaniem statystycznym dostarczającym szerokiego zakresu informacji o gospodarstwach rolnych na wszystkich szczeblach podziału terytorialnego kraju. Dane ze spisu są wykorzystywane do oceny zastosowanych i kreowania nowych narzędzi Wspólnej Polityki Rolnej.

Podstawowe cele Powszechnego Spisu Rolnego:

- zapewnienie bazy informacyjnej o gospodarstwach rolnych i związanych z nimi gospodarstw domowych, koniecznej dla realizacji krajowej, regionalnej i lokalnej polityki rolnej i społecznej na wsi;
- dostarczenie informacji niezbędnych do planowania polityki żywnościowej, trendów hodowli zwierząt gospodarskich, struktury zasiewów upraw rolnych;
- analiza zmian jakie zaszły w rolnictwie na przestrzeni ostatnich 10 lat;
- wykonanie zobowiązań Polski w zakresie dostarczenia informacji na potrzeby organizacji międzynarodowych – EUROSTAT, FAO, OECD;
- aktualizacja statystycznego rejestru gospodarstw rolnych i przygotowanie operatów do pogłębionych badań reprezentacyjnych z zakresu rolnictwa w kolejnych latach.

Jakie pytania usłyszą rolnicy w trakcie spisu?
Dokładny zakres informacji zbieranych w PSR 2020 dostępny jest w załączniku nr 2 do ustawy z dnia 31 lipca 2019 r. o powszechnym spisie rolnym w 2020 r. (Dz.U. poz. 1728).
W spisie rolnym będą zbierane dane, dotyczące m.in.: osoby kierującej gospodarstwem rolnym, położenia gospodarstwa na obszarach o ograniczeniach naturalnych, osobowości prawnej, typu własności użytków rolnych; produkcji ekologicznej, rodzaju użytkowanych gruntów, powierzchni zasiewów według upraw, powierzchni nawadnianej, zużycia nawozów mineralnych i organicznych, pogłowia zwierząt gospodarskich według grup wiekowo-użytkowych, rodzaju budynków gospodarskich, liczby maszyn i urządzeń w gospodarstwie rolnym, wkładu pracy w gospodarstwo rolne użytkownika i członków jego gospodarstwa domowego oraz pracowników najemnych.

Kto podlega spisowi rolnemu?
Spis będzie prowadzony w gospodarstwach indywidualnych oraz w gospodarstwach rolnych osób prawnych i jednostek organizacyjnych niemających osobowości prawnej. W przypadku gospodarstw rolnych osób fizycznych (gospodarstwa indywidualne) spisem rolnym zostaną objęte wszystkie gospodarstwa rolne o powierzchni 1 ha użytków rolnych i więcej, a także gospodarstwa o powierzchni poniżej 1 ha użytków rolnych prowadzące działy specjalne produkcji rolnej lub produkcję rolną. Ogrody działkowe nie spełniają powyższych kryteriów, więc nie będą objęte spisem rolnym.

W jakiej formie zostanie przeprowadzony spis rolny?
Podstawową metodą realizacji spisu powszechnego będzie **samospis internetowy** – każdy rolnik będzie mógł dokonać spisu we własnym domu, na własnym urządzeniu mającym połączenie z Internetem, za pośrednictwem interaktywnej aplikacji dostępnej na stronie internetowej Głównego Urzędu Statystycznego. Uzupełniającą metodą udziału w spisie będzie wywiad telefoniczny (przeprowadzany przez rachmistrza telefonicznego) oraz wywiad bezpośredni (przeprowadzany przez rachmistrza terenowego, który odwiedzi gospodarstwo rolne pod warunkiem, że pozwoli na to sytuacja epidemiologiczna w kraju). Rolnicy nie posiadający w domu dostępu do Internetu będą mieli zapewniony dostęp do pomieszczeń wyposażonych w sprzęt komputerowy z dostępem do Internetu w lokalu Gminnego Biura Spisowego.

Organizacja prac spisowych w gminach:
W gminie Grębów pracami spisowymi kieruje Wójt, jako gminny komisarz spisowy. Gminne Biuro Spisowe mieści się w budynku Urzędu Gminy Grębów, ul. Rynek 1, 39-410 Grębów, w pojoku nr 3. Telefon kontaktowy: 15 851 37 55 Szczegółowe informacje na temat PSP 2020 znajdą Państwo na stronie interentowej https://spisrolny.gov.pl/ oraz https://www.grebow.com.pl/ w zkładce Powszechny Spis Rolny.

Gminne Biuro Spisowe

ZE STARGO ALBUMU

Bronisław Bazyli Duch - kapitan WP urodził się w Grębowie. Pośmiertnie odznaczony Krzyżem Srebrnym Orderu Wojennego Virtuti Militari.

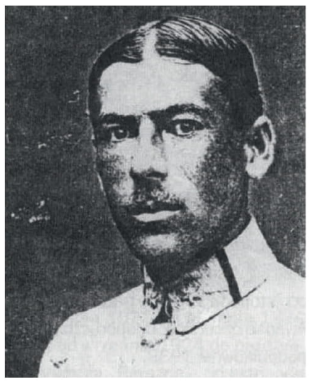

W „Głosie Grębowa" z 2018 r. nr 1, s. 36-37 przybliżyłam postać podpułkownika, posła i senatora II RP Kazimierza Ducha. Był najstarszym bratem Bronisława i Mieczysława, także oficerów Wojska Polskiego.

Bronisław Bazyli ur. 3 września 1991 r. w Grębowie. Był synem Grzegorza wachmistrza żandarmerii austriackiej i Józefy Małeckiej pochodzącej z Kotowej Woli. W latach 1893 – 1902 mieszkał w Szczawnicy, gdzie ukończył szkołę powszechną. Następnie kontynuował naukę w I, a później w II Gimnazjum w Nowym Sączu. W latach 1905-1910 był członkiem gimnazjalnych, konspiracyjnych organizacji niepodległościowych. Wraz z braćmi działał w *Związku Jastrzębim, w Zarzewiu, a potem w Polskich Drużynach Strzeleckich.* Był zastępcą komendanta *Polskich Drużyn Strzeleckich* w Nowym Sączu w latach 1910 – 1911.

W latach 1911-1913 studiował na Wydziale Prawa Uniwersytetu Jagiellońskiego. Podczas I wojny światowej walczył w szeregach Cesarskiego i Królewskiego 20 Pułku Piechoty armii austro - węgierskiej. Był dwukrotnie ranny w 1915 r. i 1916 r. Jego służba wojskowa w armii obcej trwała od lipca 1914 r. do października 1918 r.

Po odzyskaniu niepodległości w 1918 r. służył w armii polskiej od 31 października 1918 r. do marca 1919 r. w I Pułku Strzelców Podhalańskich w Nowym Sączu. W czasie wojny z Ukraińcami poległ 26 marca 1919 r. pod Magierowem (cz. wsi Wesołej, gmina Nozdrzec, pow. brzozowski, woj. lwowskie, dziś woj. podkarpackie). Został pochowany na tamtejszym austro – węgierskim cmentarzu wojskowym. Nie założył rodziny.

Awanse oficerskie: podporucznik w 1918 r., kapitan (pośmiertnie) 1922 r. Pośmiertnie odznaczony Krzyżem Srebrnym Orderu Wojennego Virtuti Militari (nr 5567).

W niniejszym materiale również wykorzystałam artykuł Jerzego Gizy „Bohaterowie organizacji „Wolność" i ich późniejsze losy", drukowanym w „Almanachu Sądeckim" Nowy Sącz 1998, nr 2 (23). Dotarłam także do artykułu Jerzego Gizy „Zapomniani Kawalerowie Virtuti Militari", „Almanach Sądecki " Nowy Sącz 1994 nr 4 (9).
Biogramy trzech synów Grzegorza Ducha ujęte zostały w Wikipedii, wolnej encyklopedii.

Janina Stadnik

Kapitan Michał Karol Bochniewicz urodzony w Grębowie 20 maja 1912 r. zginął 18 sierpnia 1944 r. w Lagannerie we Francji.

Był synem Michała Bochniewicza, kierownika Szkoły Powszechnej w Wydrzy. Według Wojciecha Wiącka wójta Machowa i senatora II RP cyt. „W roku 1887 powstała szkoła w Wydrzy, eksponowana ze szkoły w Grębowie." Była to szkoła jednoklasowa. Podczas pierwszej wojny światowej wieś Wydrza została spalona przez wojska rosyjskie. Tu przebiegała linia frontu.

Zachowały się dane z księgi metrykalnej ślubów związane z ślubem Michała Bochniewicza.
JMP Michał Bochniewicz kawaler, nauczyciel szkoły ludowej ur. 24.07.62 r. w Krasiczynie zam. Cygany nr domu 1. Był synem Andrzeja rządcy dóbr i Zofii z Porębskich. Ożenił się 16 października 1889 r. w wieku 27 lat. Jego żoną została Felicja, panna, córka Adama Dybusa budowniczego i Marii z Okoniów. Felicja urodziła się 20 listopada 1872 r. w Radomyślu i tamże zamieszkała. Wyszła za maż w wielku 17 lat.

W tym czasie Michał uczył i równocześnie pełnił funkcję kierownika jednoklasowej szkoły w Wydrzy. Z ich związku urodziło się 16 dzieci: w tym 7 synów i 9 córek. W dzieciństwie zmarł tylko Ludwik w wieku 5 lat. Córka Zofia popełniła samobójstwo. Nie zdała matury i z rozpaczy utopiła się w Wiśle.

Według Wandy Rutyny z domu Salczyńskiej, więcej dzieci nie podejmowało dalszej nauki. Niektóre z nich wyjechały do Ameryki i na zachód Europy. W Polsce został najmłodszy syn Zbigniew.

Po pierwszej wojnie Michał Bochniewicz przeniósł się do Radomyśla. W 1925 roku przeszedł na emeryturę. Michał Bochniewicz zmarł 9 lutego 1935 roku w Miechocinie pod numerem domu 96 (informacje przekazał Sławomir Stępak).

Jego syn **Michał Karol Bochniewicz** ur. 20.05.1912 r. w Grębowie. Został ochrzczony w kościele w Grębowie 19 listopada 1912 r. przez wikariusza ks. Sobolewskiego.

O dalszym jego losie dowiadujemy się dopiero w okresie drugiej wojny światowej, podczas lądowania żołnierzy polskich w Normandii, we Francji. Walczył w **Batalionie Strzelców Podhalańskich**, który stał się spadkobiercą

tradycji **Samodzielnej Brygady Strzelców Podhalańskich** dowodzonej przez generała Zygmunta Bohusz – Szyszko, która wsławiła się w walkach, w rejonie Narwiku w maju 1940 roku.

Po powrocie z Norwegii, mimo możliwości wyładowania całej brygady na Wyspach Brytyjskich, wysłano ją na front we Francji, gdzie została rozbita.

Mniejszymi oddziałami żołnierze przedostawali się do Wielkiej Brytanii, gdzie odbudowywano polskie jednostki. Tam z ocalałego wojska sformułowano batalion strzelców podhalańskich.

Lądowanie w Normandii 2-7 VIII 1944 r. *„Od wczesnych godzin porannych 2 sierpnia żołnierze batalionu rozpoczęli wyładunek na plaży Graye – Sur- Orne.*
Mimo, że noc była pogodna, morze nad ranem było dość wzburzone, co nie ułatwiało „przeprowadzki" ze statków na stały ląd. Szczęśliwie odbyło się bez wypadków i pod wieczór zdecydowanie większa część batalionu (32 oficerów i 602 żołnierzy) stanęła na biwaku w pobliżu La Rosiere." **Jort, 13-16 VIII 1944 r.**
Michał Karol Bochniewicz był porucznikiem. Brał czynny udział w walkach. *Dowodził trzecim patrolem wysłanym 14-tego sierpnia do Bray-en-Cinglais. Zbliżył się do miejscowości, ale nie mógł nic stwierdzić, gdyż został powstrzymany ogniem broni maszynowej.*

„O 10.30 do batalionu dotarł rozkaz cofnięcia się o kilometr w związku z planowanym bombardowaniem pozycji niemieckich o godzinie 14-tej, ale bardziej zaszkodziło niż pomogło własnym oddziałom.

Część bomb spadła na rzuty A1 i A2 brygady, co spowodowało na samym początku planowanego działania sporo zamieszania (w jednym z pojazdów spłonął historyczny sztandar batalionu, będący darem księdza Józefa Gawliny – biskupa polowego Wojska Polskiego).

Ostatecznie 4 kompania i pozostałe pododdziały nie zdołały osiągnąć Fontaine – le – Pin, powstrzymane silnym ogniem nieprzyjaciela z lasu Quesnay.

W jakiś czas później do Fontaine – le – Pin wysłano patrol oficerski pod dowództwem porucznika Michała Karola Bochniewicza, który stwierdził, że miejscowość jest wolna od Niemców, a na jej południowych krańcach słychać ruch pojazdów mechanicznych nieprzyjaciela, który prawdopodobnie wycofał się.

Po północy 15 sierpnia przez pozycje Podhalan przeszli żołnierze 9-tego batalionu Strzelców, którzy ostatecznie zajęli miejscowość, napotykając jedynie na słaby opór dwóch grup żołnierzy niemieckich. O 15.40 batalion został zluzowany przez żołnierzy kanadyjskich i otrzymał rozkaz przejścia na inne pozycje.

Batalion miał podążyć trasą Sassy – Jort, gdzie planowano utworzyć przyczółek mostowy, który należało utrzymać za wszelką cenę.

Przez całą noc trwały walki z nieprzyjacielem – w samym Jort został zabity dowódca 2. kompanii, porucznik Suchecki. Dowodzenie objął porucznik Michał Karol Bochniewicz. Rankiem 18 sierpnia 2 i 4 kompania odeszła do I Pułku Pancernego w celu wykonania „zadania specjalnego". Reszta batalionu około godziny 14-tej otrzymała ponownie rozkaz dalszego marszu, tym razem w stronę skrzyżowania, po osiągnięciu, którego musiano zatrzymać się z powodu korków na drodze. Zgrupowanie zostało ostrzelane przez brytyjskie samoloty Hawker Typhoon".

W czasie omyłkowego ostrzelania zginął porucznik Michał Karol Bochniewicz, awansowany pośmiertnie do stopnia kapitana. W tym czasie zginęli również dwaj strzelcy: Józef Lewkut i Stanisław Tomczyk.

Michał Karol Bochniewicz zginął podczas ataku samolotów brytyjskich myśliwsko – bombowych Hawker – Typhoon. Maksymalna prędkość tych samolotów wynosiła 652/h, a zasięg 1110 km. Samolot został zaprojektowany i zbudowany w 1940 r. w wytwórni Hawker.

Dziękuje Emilii Wandzie Rutynie i jej synowi Ryszardowi za przekazane informacje dotyczące kierownika szkoły w Wydrzy. Ich dziadek Franciszek Ciba przyjaźnił się z kierownikiem. Był pisarzem przy rejencie w Tarnobrzegu.
Dziękuje Panu Sławomirowi Stępakowi za udostępnienie materiałów związanych z życiem kierownika szkoły w Wydrzy i jego syna Michała Karola Bochniewicza.

Bibliografia:

- Hawker Typhoon – Wikipedia, wolna encyklopedia
- Wojciech Wiącek, Stuletnia historia rozwoju szkół i szkolnictwa w powiecie tarnobrzeskim 1831-1931, wyd. 1931
- Batalion Strzelców Podhalańskich, Dziennik Działań od 1 - 24 VIII 1944 r.
- Lista poległych żołnierzy Batalionu Strzelców Podhalańskich od 8 - 22 VIII 1944
- Wykaz poległych i zmarłych żołnierzy Polskich Sił Zbrojnych na obczyźnie w latach 1939 – 1945, wydał drukiem Instytut Historyczny *im. gen. W. Sikorskiego.*

Janina Stadnik

„Moje dziecinne lata w Grębowie to było wielkie szczęście". Wspomnienia Krysi Źródłowskiej – Dec, córki kierownika szkoły w Grębowie. cz. I

Pani Krystyna Źródłowiska, zażyczyła sobie, żeby dać taki tytuł jej wspomnień. Obecnie ma 93 lata i mieszka w Krakowie. Po uzyskaniu magisterium z historii na wydziale filozoficznym Uniwersytetu Jagiellońskiego podjęła decyzję pozostania w Krakowie.

W wieku 4 lat przyjechała z rodzicami i bratem do Grębowa. Bardzo energiczna „żywe srebro", jak mówią nauczyciele o takich dzieciach. Nie bawiła się nigdy lalkami. Nie lubiła chodzić do kancelarii, trzeba było zapukać, potem dygnąć i powiedzieć dzień dobry.

Rodzice Krysi rozpoczęli pracę od 1 października 1930 r. w 6- klasowej szkole w Grębowie. Ojciec został kierownikiem, a mama nauczycielką. W poprzedniej pracy ojciec od 14 stycznia 1928 r. był kierownikiem 2-klasowej szkoły w Żabnie. Mama pracowała jako nauczycielka. Urodziła się 7.03.1901 r. w Przemyślu. Nazywała się Wanda Teresa Maria Szczudłowska. Ukończyła czwartą klasę Szkoły Wydziałowej w Przemyślu, następnie uczęszczała w latach 1916/1917 - 1919/1920 do Seminarium Nauczycielskiego w Przemyślu.

Na zdjęciu: Krysia z braćmi: Bolkiem i Leszkiem, Grębów – 1937 r.

Następnie odbyła w charakterze tymczasowej nauczycielki praktykę w szkołach ludowych w Gorzycach i Wrzawach w latach 1921-1923, zdawała w miesiącu lutym 1923 przed komisją egzamin nauczycielski do szkół ludowych pospolitych ze skutkiem następującym (8 ocen bardzo dobrych i 6 ocen dobrych).

Na podstawie tego egzaminu Komisja uznała Pannę Wandę Teresę Marię Szczudłowską za bardzo dobrze uzdolnioną do samodzielnego sprawowania urzędu nauczycielskiego w szkołach ludowych, pospolitych z językiem wykładowym polskim. Państwo Wanda i Antoni Źródłowscy do Grębowa przybyli z dwójką dzieci: Krystyną urodzoną 31.03.1926 r. i Bolesławem Władysławem urodzonym 12.09.1927 r.

Przyjechała razem z nimi pomoc domowa Józia Boroń, która pochodziła ze Zbydniowa. Pojechała pomagać ojcu przy wyrębie lasu i została poraniona przez drzewo. W wyniku tego wypadku rozchorowała się i zmarła po jakimś czasie. Podczas choroby odwiedzili ją rodzice Krysi. Została pochowana na cmentarzu w Zaleszanach.
Potem były różne opiekunki i pomoce domowe z gminy Grębów.

Po przejściu na emeryturę przybył do Grębowa dziadek Franciszek Źródłowski bardzo lubiany przez wnuki. Urodził się 14.6.1961 r. Był absolwentem Wyższej Szkoły Rolniczej w Dublanach koło Lwowa. W czasie pierwszej wojny światowej był rządcą w majątku Jasionka koło Rzeszowa. Od nieznajomej kobiety otrzymał wiadomość, że jego syn Antoni żyje i przebywa w szpitalu rosyjskim. Ucieszył się bardzo.

Przed przejściem na emeryturę pracował w ogrodzie należącym do majątku Zbydniów, którego właścicielami byli Horodyńscy. W Grębowie dbał o ogród wokół szkoły. Po latach wspomina pani Krystyna „trzeba było szanować winogrona i kwiatki, a reszta była nasza." Dzieci grały po południu w piłkę, siatkówkę, ale jeżeli piłki wpadły do ogrodu, należało je delikatnie wyjąć, żeby nie zniszczyć winogron i róż.

Bawiły się w różne zabawy takie jak: „szpital", „doktor",„ apteka", „sklep", „wesele",„ śluby", udzielały ślubów. Od głównych drzwi szkoły prowadząca alejka do drogi była obsadzona po obu stronach żywopłotem, w nim dzieci robiły „ołtarzyki" z patyków, gałązek i kwiatów. W żywopłocie ptaszki miały gniazdka, dzieci nie niszczyły gniazdek. Zabawek nie było dużo, czasami dostawały je od rodziny lub znajomych. Twórcze pomysły działały, podglądanie życia dorosłych, rozbudzona wyobraźnia i poczucie piękna. Bawiły się także w „chowanego", „klasy" i „skoczka", którego wymyślił Zygmunt Pokrzywka, jego wujek był pilotem. Zaprzyjaźnione dzieci przychodziły bawić się z centrum Rynku: dzieci komendanta posterunku Pokrzywki: Jaśka, Zygmunt i Iza. Dzieci kowala Saneckiego. Mama Krysi często piekła ciastka i pączki. Krysia brała je do swojego fartuszka i rozdawała dzieciom, z którymi bawiła się.

Krysia jeździła na rowerze pożyczonym od komendanta Pokrzywki. Nie miała roweru, ponieważ jej tato podczas wojny był ranny w nogę i nie mógł jeździć na rowerze. Państwo Źródłowscy zamieszkali w szkole, w której pracowali. W tym czasie przyszli na świat dwaj synowie: Leszek Tadeusz 26.04.1934 i Andrzej Antoni 30.12.1939 r., który urodził się na początku drugiej wojny światowej. Szkoła nie posiada akt osobowych Wandy i Antoniego Źródłowskich.

Pragnę podziękować Panu Sławkowi Stępakowi za odszukanie materiałów w bibliotece cyfrowej.
W niniejszym materiale wykorzystano takie źródła jak: Dziennik Urzędowy Kuratorium Okręgu Szkolnego Lwowskiego za rok 1928 nr, 12, s. 498 i Dziennik Urzędowy Kuratorium Okręgu Szkolnego Lwowskiego za rok 1930, nr 9, s. 520.

Protokół egzaminu na nauczycielkę szkół ludowych: Panny Wandy Teresy Marii Szczudłowskiej z roku 1923 - bardzo dobrze uzdolniona.

Janina Stadnik

Z CYKLU GRĘBOWSKIE RODYRODZINA DULÓW „ZAPŁAWNYCH"

Walenty Dul syn Anny i Tadeusza Dula (Tadeusz Dul pełnił funkcję wójta około 40 lat), przebywał 7 lat na Syberii.

Walenty Dul urodził się 31.12. 1882 roku. Przed I wojną światową ożenił się z Marią Rękas z Sokolnik. Z tego związku urodziło się dwoje dzieci Zofia i Jan. W wieku 32 lat został zmobilizowany do armii austro – węgierskiej i zaraz dostał się do niewoli. Wiadomo to z zachowanego pierwszego listu do żony z 8 sierpnia 1914 roku. Zesłany był do miasta Tomsk a następnie do miejscowości Kirejewsko. Pisał w liście, że podróż była długa i męcząca. Jako jeniec wojenny zmuszany był do ciężkiej pracy. Nieobca mu była praca fizyczna, ponieważ był chłopem z Grębowa, który prowadził gospodarstwo rolne.

Maria i Walenty Dulowie

W przysyłanych listach pisał, że zima na Syberii jest długa, zaczyna się już w październiku a kończy w maju, temperatury dochodzą do – 50 stopni Celsjusza. Na Syberii króluje tajga. Głównym drzewostanem są drzewa iglaste, dominuje sosna. Możemy tu spotkać odmiany limby zwane cedrami, które rosną w podmokłych dolinach nad strumieniami i rozlewiskami rzek. Cechują się długimi i miękkimi igłami, które wyrastają po pięć w jednym pęczku. Szyszki ich są duże i pękate, a jesienią obdarowują tubylców smakowitymi orzeszkami. Królem drzew tajgi jest modrzew syberyjski. Jest rośliną jednopienną, na której występują kwiaty męskie i żeńskie o charakterystycznym czarno brązowym pniu. Posiada liście szpilkowate i długie osadzone na krótkopędach, które opadają na zimę. Na Syberii żywicę tego gatunku pozyskuje się w celu żucia, ponieważ ma ona właściwości oczyszczające i dezynfekujące jamę ustną. Z drzew iglastych możemy spotkać jeszcze świerki, jodły syberyjskie a z drzew liściastych brzozy, osiki, olsze, jarzęby. Drzewa szpilkowe dobrze znoszą trudne warunki klimatyczne, ich liście (szpilki) pokryte są grubą warstwą wosku, która chroni je przed mrozami.

Inny zesłaniec Przemysław Przewłocki w swoich wspomnieniach „Rozszumiały się cedry i sosny" opisuje cechy klimatu syberyjskiego. *„Zimą tajga jest majestatyczna i milcząca. Tylko w czasie silnych mrozów rozbrzmiewa hukiem podobnym do wystrzałów. Początkowo myślałem, że to ktoś poluje w okolicy. Okazało się jednak, że tak pękają od mrozu sosny. Na wiosnę pęknięcia zaleje żywica i drzewo nie ucierpi, z powodzeniem rośnie dalej."*

„Na mrozie skutki nieuwagi mogą być wręcz opłakane. I chociaż odległość wynosiła tylko półtora kilometra, ale mróz był około – 40 stopni Celsjusza. Poniżej tej temperatury nie szło się do pracy na wolnym powietrzu. Osobiście zetknąłem się z temperaturą – 56 stopni Celsjusza. Taki mróz ludzie wytrzymują tylko dzięki małej wilgotności powietrza i całkowitej ciszy. W czasie dużego mrozu w tej strefie klimatycznej nie ma zupełnie wiatru. Jednakże z takim mrozem nie ma żartów. Każda nie osłonięta cześć ciała może ulec odmrożeniu."

Tubylcy ostrzegali nowo przybyłych więźniów przed bieganiem w czasie mrozów dochodzących do minus 50 stopni Celsjusza, groziło to odmrożeniem płuc. Długie zimy powodują u ludzi brak witamin, co skutkuje występowaniem różnych chorób np. szkorbutu. Ludzie zamieszkujący od lat Syberię potrafią zaradzić tym problemom, szkorbut leczyli dzikim czosnkiem.

Z opowiadań wnuczki Teresy Gadzalskiej z domu Dul zapamiętałam przygodę dziadka Walentego. Zwożenie siana na Syberii odbywało się po zamarznięciu rzek, była to jedna z podstawowych prac gospodarskich. Pewnego razu, Walenty wiózł siano rzeką w tym czasie pod końmi zaczął się łamać lód. Tutaj pomogły mu doświadczenia z pracy w gospodarstwie, które wyniósł z rodzinnego domu. W ten sposób uratował siebie i konie.

Na podstawie oryginalnego listu przewozowego wydanego przez Urząd Emigracyjny przy Ministerstwie Pracy i Opieki Społecznej upoważniającego do jazdy koleją żelazną wynika, że Walenty wraca do Polski, do Grębowa w listopadzie 1921 roku. W tych trudnych latach żona Marysia dzielnie prowadziła gospodarstwo z przybranymi rodzicami byli, to Michał Matyka z żoną. Po powrocie Walenty kontynuował pracę na roli, na świat przyszło jeszcze dwoje dzieci Józef i Stanisław. Walenty przeżył 94 lata.

Alina Wójcik

Bibliografia:
- listy z Syberii z lat 1914 – 1921 pisane przez Walentego Dula
- Wikipedia – życie w tajdze, modrzew syberyjski
- Przewłocki Przemysław „Rozszumiały się cedry i sosny", Warszawa 1984r. wyd. II –str. 20 - 27

KĄCIK KULINARNY

ZAPIEKANKA Z JABŁEK I DYNI PIŻMOWEJ

Składniki:

- 1 mała dynia piżmowa
- 3 twarde słodkie jabłka
- ok. 100 g twardego sera
- 3 łyżki dobrej gęstej śmietany
- ok. 100 ml naturalnego jogurtu bez cukru
- kilka gałązek świeżego majeranku lub tymianku
- gałka muszkatołowa
- pieprz

Przygotowanie: Rozgrzj piekarnik do 200 stopni. Dynię podziel na części ułatwiające krojenie, po czym pokrój je na jak najcieńsze plasterki. Najlepiej użyć do tego celu noża do sera lub mandoliny. Przełóż plasterki dyni do miski. Następnie jabłka obierz ze skóry, przekrój na pół, usuń gniazda nasienne i nożem pokrój na dość cienkie cząstki. Dodaj do dyni razem z świeżymi listkami majeranku lub tymianku. Wymieszaj śmietanę z jogurtem, dodaj sporo pieprzu i gałki muszkatołowej. Po czym przelej sos do miski z dynią i jabłkiem i dokładnie wszystko wymieszaj, tak by plasterki pokryły się sosem. Przełóż wszystko do natłuszczonego naczynia do zapiekania i posyp wierzch świeżo startym serem.Wstaw do piekarnika na ok. 35-40 minut. *Źródło: https://gotowanie.onet.pl/porady/zapiekanka-zupa-sernik-z-dyni-przepisy-na-dania-z-dynia/lp21q4t*

CIASTO ZE ŚLIWKAMI I KRUSZONKĄ

Składniki:

- 150 gram masła
- 180 gram mąki pszennej
- 70 gram cukru pudru
- 1 łyżka kaszy mannej
- 1/2 kg śliwek
- 1-2 łyki cukru trzcinowego

Przygotowanie: Umyte śliwki przekroić wzdłuż i powyjmować z nich pestki. Ciasto należy wyrabiać - jak najmniej (można użyć blendera.). Jedną część owinąć folią spożywczą i włożyć do zamrażalnika. Blaszkę wyłożyć papierem do pieczenia. Formę wyłożyć pierwszą częścią ciasta. Ciasto ponakłuwać za pomocą widelca i włożyć do rozgrzanego piekarnika. Podpiec 15 minut w 180 stopniach., po tym czasie ciasto posypać kaszą manną. Na cieście ułożyć (skórką do góry) śliwki. Całość posypać cukrem, a następnie startą częścią reszty ciasta (schłodzonego). Piec dodatkowe 30 minut w 180 stopniach - do momentu, aż wierzch delikatnie się zarumieni. *Źródło: https://www.doradcasmaku.pl/przepis-ciastoplacek-ze-sliwkami-i-kruszonka-ekspresowe-384023*

TAGLIATELLE Z BOROWIKAMI

Składniki:

- makaron tagliatelle (szerokie wstążki)
- 25 dag borowików
- cebula, ząbek czosnku
- pomidor
- 1/2 szklanki białego wina
- 2 łyżki masła
- 1/2 pęczka natki ,sól, pieprz

Przygotowanie: Makaron ugotować w osolonej wodzie według przepisu na opakowaniu, odcedzić. Grzyby dokładnie oczyścić, opłukać, osączyć. Pokroić w plasterki. Cebulę i czosnek obrać, posiekać. Pomidor umyć, pokroić w małą kostkę. Masło stopić na patelni, wrzucić cebulę i czosnek, zeszklić mieszając. Dodać grzyby, dusić na małym ogniu 10 minut. Wlać wino, oprószyć solą i pieprzem, dusić jeszcze kilka minut. Patelnię zdjąć z ognia, wrzucić pokrojony pomidor, wszystko dokładnie wymieszać. Natkę opłukać, posiekać. Makaron wymieszać z sosem grzybowym, posypać natką. *Źródło: https://www.mojegotowanie.pl/przepis/tagliatelle-z-borowikami*

SMACZNEGO!

Gmina Grębów, 39-410 Grębów, Rynek 1
Redakcja: Gminne Centrum Kultury w Grębowie, 39-410 Grębów, tel. 15 811 27 11, kwartalnik. Nakład: 500 egzemplarzy.
Zgodnie z ustawą RODO informujemy, iż kwartalnik GŁOS GMINY GRĘBÓW oraz wszelkie informacje i wizerunki osób w niej zawarte wydawana są na podstawie art. 6 par. 1. pkt e). Informacje o prawach osób, których dane dotyczą znajdują się na stronie internetowej Gminy Grębów.